ÖRÜMCEK ADAM

165

KDV DAHİL
10.000 LİRA

B YAYINLARI

ÖRÜMCEK ADAM

165 Türkiye'de yayın hakkı BİLKA-Bilim-Kültür Araştırma ve Yayıncılık Limited ŞTİ.ne aittir. (B yayınları)

BİLKA, Bilim-Kültür-Araştırma ve Yayıncılık Ltd. Şti. adına sahibi ve Sorumlu Yönetmeni

SAMET KOÇYİĞİT

AYDA BİR YAYINLANIR

Yönetim adresi: Cankurtaran
Kutlugün Sok. No. 25 Kat 1
Sultanahmet-Istanbul

Tel: 517 65 32

İç Baskı: Paşa Han Matbaası
Kapak baskı : Gündüz Ofset
Kapak film : Kombi Grafik

Yayınlanan - çizgi roman yazı ve fotoğrafların he hakkı BİLKA, Bilim - Kültür - Araştırma ve Yayın cılık Limited Şti.ne aittir. Genel Dağıtım: Yaysat

KİM BU ADAMLAR?

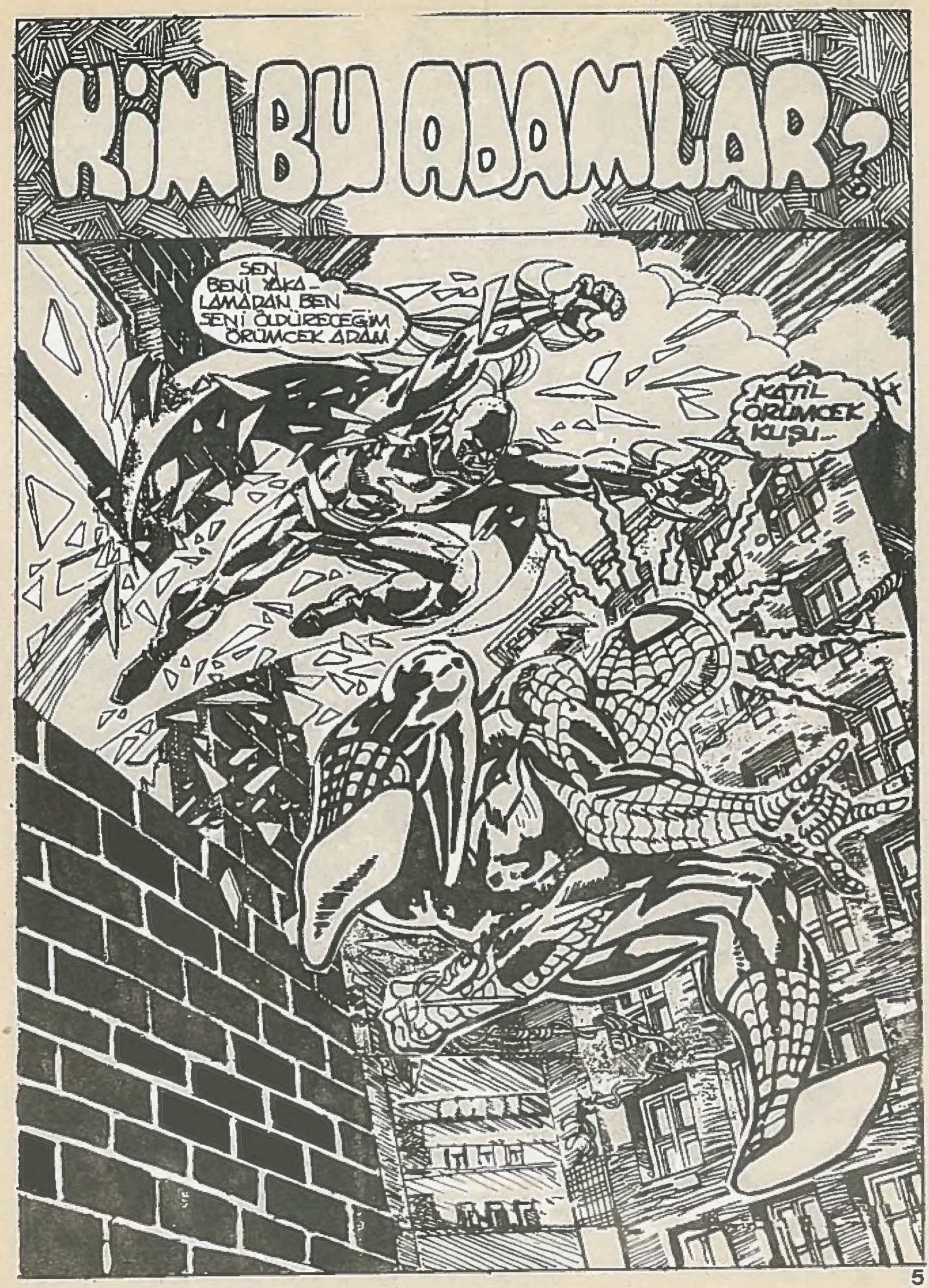

HERSEDEN ÇIKTI BU?

PEŞİNDE OLDUĞUMU MU SANDI?

BENİ ÖLDÜRMEK İSTEDİKLERİNİ BİLİYORUM. OTELDEKİ ODAMDA SAKLANIYORDUM. AMA HEPSİ PEŞİMDE.

OYSA İSTEDİĞİM EVE GİDİP SICAK BİR BANYO ALMA

ALEN PÜSKÜRTÜCÜSÜYLE KIRARTILMA YA HİÇ NİYETİM YOK.

BU İŞ İÇİN ÖRÜMCEK ADAMI GÖNDERECEKLERİNİ HİÇ DÜŞÜNMEMİŞTİM..

ÇOK ŞEY BİLDİĞİMİ SANIYORLAR.

HAKLILAR...

İKİNCİ SINIF BİR SOYTARIYA YAKALANMAMACAK KADAR ÇOK ŞEY BİLİYORUM.

BEN İKİNCİ SINIF SOYTARI MIYIM?..

ADAM ZIRVALIYOR...

AMA SAKASI YOK!

UH!..

BOYNUNU KOPARACA-ĞIM ÖRÜMCEK...

VE PATRONUNA YOLLA-YACAĞIM...

HIZINI HE SABA KATMA-MIŞIM.

KAÇIK OLABİLİR AMA GÜÇLÜ VE HIZLI.

ONU BOĞA-ZIMDAN UZAK-LAŞTIRMALIYIM

BİR ŞEYLER DÜŞÜNMELİ-YİM...

YOKSA KEN-DİMİ KALDI-RIMDA BULA-CAĞIM...

HEY! BUL-DUM!

ÖNCE ÖRÜM-CEK GÜCÜMÜ TOP-LAYACAĞIM...

THWIP

SONRA AĞ-İPİMİ KULLANARAK ELLERİNİ BİRBİRİNE BAĞLAYACAĞIM...

THWIP

EVET OLDU...MÜKEMMEL...

...BİR PLAN!

ŞİMDİ YEDEKLERİ KİRLETMEMEK İÇİN ÖNLEMİMİZİ ALALIM.

THWIP

EVET!

İŞİ BİR DENEYDİ.

AMA ATEŞİN BENİ FAZLA TUTAMAZ.

FIRLATICILARIM ONLARI KESİYOR...

AMA SENİ PATAKLAYANA KADAR...

SBAM

...BAĞLI TUTAR...

DAHA SONRA...

NEREYE GİDİYORSUN ÖLÜM GİBİ ADAM?

O NE?

İŞİ BİTİRECEK CESARETİN YOK MU?

ONLARA BENİ YAKALADIM DEMEYECEKLERİNİ SÖYLE...

AMA BEN SENİ YAKALAYACAĞIM...

BENDEN KAÇAMAZSIN.

PEŞİNE DÜŞÜP SENİ...

İZLEYECEĞİM.

GERİ..

DÖ- NECE- ĞİM..

EVET, EVET... TABİİ...

SONUN- DA HERŞİ DÖNER.

DAHA SONRA FOREST HILLS QUEENS'DE...

EVET... PEKİ... TAMAM. ÇÖPÜ ÇIKARIRIM İRMA!..

BU KADIN BENİ MUTLU GÖRMEK İSTEMİYOR...

TAM SEVDİĞİM DİZİ BAŞLARKEN!

IŞIKLAR... SÜPER...

-TEM-BEL...

BU YILBAŞI BENDEN ZİRNİK ALAMAZ...

GEÇEN YIL DA VERMEDİM..

NELER OLUYOR...

HİÇBİR ŞEY DUYAMIYORUM. DOKTORA GİTMEM GEREKECEK...

BU DA NESİ?..

GARİP KILIKLI BİRİ LEROI BAYAN LEEDS'İN EVİNE DOĞRU GİDİYOR...

EYVAH!.. VARLIĞIMI HİSSETTİLER!

BANA NE OLDU?
BİR ŞEY DU-YAMIYO-RUM..

NEFES ALIŞIM! DA DUYAMIYORUM: HİÇBİR ŞEY...

ERTESİ SABAH..

HAYDİ, M.J. SENİN-LE KONUŞMAK İS-TİYORUM..

ESKİSİ GİBİ KONU-ŞAMIYORUZ..

PETER GEÇ KALIYORUM

YARIM SA-ATE KADAR SETTE OL-MALIYIM. BEN HA-ZIRLANIR-KEN KONUŞ-UYORUZ.

DÜN GECE KATİL KU-ŞUN SALDIRISINDAN SONRA DÜŞÜNDÜM.

MMM-HUH.

ÖRÜM-CEK ADAM OLARAK HEP GEÇMİ-ŞE BAĞLI-YIM...

HİÇBİR ŞEY ÇÖZÜMLENMİ-YOR. AYNI KÖTÜLER HEP ÜS-TÜME GELİYOR..

BUNUN ARTIK..

ARTIK GELECEĞİ YAŞAMAK İSTİ-YORUM..

...GELE-CEĞİMİ-Zİ..

M.J. BUGÜN İŞE GİTME. EĞLENELİM..

BİR YERLERE GİDELİM. TA-TİLE..

OLMAZ PETER. İŞE GİTMELİYİM. SON-RA KONUŞURUZ.

SENİ SEVİYO-RUM...

PEKİ

PAHA BİÇİLEMEZ

GÜLE GÜLE.

BİRAZ YÜRÜYÜP KAFAMI...

...TOPLAMALIYIM.. KATİL ÖRÜMCEK KUŞUNUN SENİ..

BU KADAR ETKİLEYECEĞİNE İNANMIYORUM.

ANLAŞILAN TEHDİTLERİ, BARDAĞI TAŞIRDI..

ÖRÜMCEK KOSTÜMÜMLE BİR SÜRE KAİNİN DİKKATİNİ ÇEKİYORUM..AMA ÖRÜMCEK OLARAK YAKINLARIMA YARDIMCI OLAMADIM...

BEN AMCA GWEN, KOMİSER STACY, HARRY...

BİR KERE OLSUN KENDİME YAKIN BİRİNE YARDIM ETMEK İSTERDİM..

ÖLDÜ!

BETTY LEEDS?

NEREDEYSE TANIMIYORDUM.

HARİKA GÖRÜNÜYORSUN. HER ZAMAN ÖYLEYDİN. AMA...

SELAM PETER. KONUŞMAK İSTERDİM..

..AMA İMKANSIZ.

HEMEN..

BAĞIŞLA..SANA BÖYLE KABA DAVRANMAMALIYDIM. TABİİ Kİ KONUŞABİLİRİZ.. KAFETERYAYA GİDELİM. ANLATACAK ÇOK ŞEY VAR.

AZ SONRA..

BETTİ..BEN. ÖP...

BOŞNER SİMDİ... DİNLE.. KISA KONUŞMALIYIM...

BİRKAÇ AYDIR BUGLE ADINA ARIŞTIRMA MUHABİRİ OLARAK ÇALIŞIYORUM. ONUN İÇİN KILIK DEĞİŞTİRDİM..

GÜVENLİK ÇOK ÖNEMLİ...İZLENİYORUM. BENİ GÖRMESİNLER DİYE SENİ ÖPTÜM..

PETER! JONAH'A BENDEN HABER GÖTÜRMELİSİN. ÇOK BÜYÜK BİR İŞİN KOKUSUNU ALIYORUM. UZANTILARI ÇOK OLAN BİR İŞ!

POLİSİ VEYA F.B.I.'YI UYARMALI. BU İŞ ÇOK BÜYÜK. KATLİAMLAR TERÖRİZM. JONAH BENİ GÖNDERDİĞİNDE BU KADARINI BİLMİYORDUM.

PETER! YERE YAT..!

BURADA NE OLURSA HABERİ JONAH'A ULAŞTIR LÜTFEN..!

PENCERE PATLIYOR...

MASA PARAM-PARÇA...

AMA HİÇ SES YOK...

BETTİ'NİN SÖYLEDİĞİNİ DUYAMIYO-RUM

HİÇBİR ŞEY DUYAMIYO-RUM...

BENCE BU; IŞIL-ME KABİNİNDEN ÖTE BİR ŞEY...

OLAYLAR HIZLA GE-LİŞİYOR.

BEN DE HIZLI OLMALIYIM...

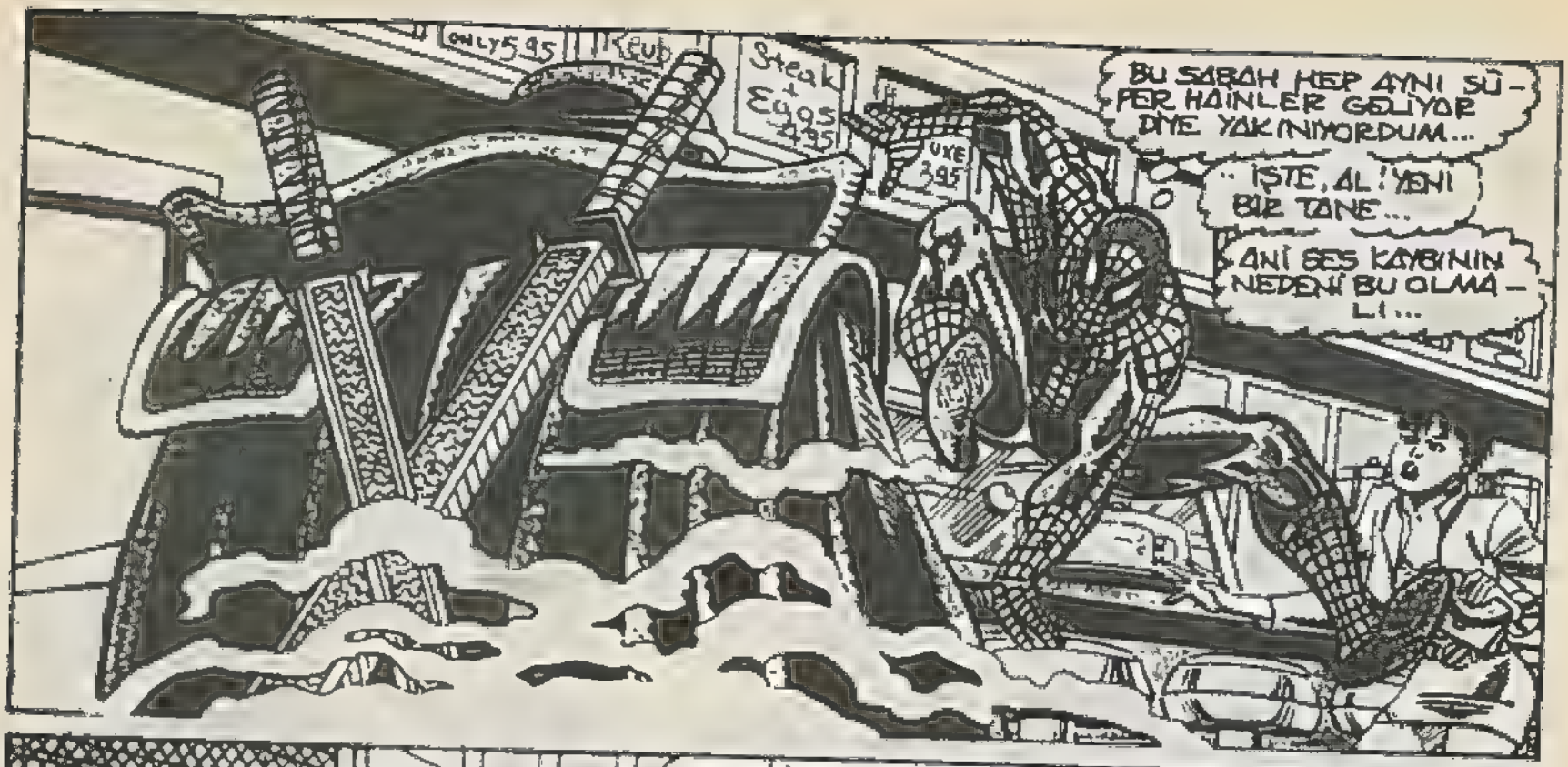
ONLY 5.95
Steak + Eggs 3.95
UKE 3.95
BU SABAH HEP AYNI SÜPER HAİNLER GELİYOR DİYE YAKINIYORDUM...
İŞTE, AL! YENİ BİR TANE...
ANİ SES KAYBININ NEDENİ BU OLMALI...

BETTİ'DEN NE İSTİYOR BİLMİYORUM AMA DOSTUNUZ BENİ EZİP GEÇMESİ GEREKİR!..
NE? ÖRÜMCEK HİSLERİM UYARIYOR ÖBÜR TEHLİKE.
KAPTAN

UHH!
BİR DAHA!

Bn. LEEDS!

SİLÂH SESLERİNDEN TİKSİNİYORUM.

YETER BAYAN LEEDS. PATRONUM SİZİ GÖRMEK İSTİYOR...

BUNU BETTİ İÇİN YAPMALIYIM.

ADAM BENİ FENA ÇARPTI...

KİM BU ADAMLAR?

BETTİ NE ZAMANDIR BERİ SİLÂH TAŞIYOR VE DÖNÜŞMEYİ BİLİYOR...

BAZI ŞEYLER GERÇEKTEN DEĞİŞİ-YOR.

AMA BUNLARIN CEVABINI SONRA DA ALABİLİRİM. ŞİMDİ.

OOO!

...KÖTÜLERLE DÖNÜŞMELİYİM.

AH! BACAĞIM. DEMİNKİ GİBİ ÇARPTI...

AMA BU SEFERKİ YAPABİLECEK KADAR KÜTÜYDÜ...

SANIRIM ARKADAŞLA TANIŞMAK ÜZEREYİM.

TANRIM...

KİM BU ADAM — LAR?

KOLUNDAN ÇIKAN SUANIN DEĞDİĞİ YER EDİYOR...

ŞARJA BİLE GEREK DUYMU — YOR...

ÖRÜMCEK HİSLERİM BENİ BİR KEZ DA — HA KURTAR DI...

BBTTİ!

KAÇ! BU A — DAMLARLA DÖNÜŞEMEZ — SİN! BU SES YUTAN ADAM ÇOK TEHLİKE — Lİ OLMAYA BAŞLA — DI...

19

KIZA BAK!.. NE BİÇİM DÖVÜŞÜYOR.
YILLAR ÖNCE BUGLE'DE TANIDIĞIM BETTİ'DEN NE KADAR FARKLI...
TABİİ O GÜNDEN BU YANA NELER YAŞADI... İKİMİZ DE...
BİR TANESİNİN İŞİ TAMAM...
ŞİMDİ SIRA BAYANI İKİNCİNİN PENÇESİNDEN KURTARMADA...
AMA ONUN FİKRİ BAŞKA..
ÖNEMLİ DEĞİL! B-PLANINA GEÇERİZ...

20

EVET... B- PLÂNI...

BURADA SÜPER HAİNLERİN GÖRÜNDÜKLERİNDEN DAHA GÜÇLÜ OLDUKLARINI ANLADIM...

VE BUNA DA EMİNİM..

AMA ESKİ DOSTLAR YENİ DÜŞMANLAR ARASINDAKİ FARK NE?

OLANLARDAN BU KORKUNÇ DÜŞMANLARIM HAKKINDA HER ŞEYİ ÖĞRENDİM!

HEMEN HEMEN HER ŞEYİ.

BİR PARÇA AĞ HER ZAMAN İŞE YARAR...

BETTİ NE İŞLERE BULAŞMIŞ--

AĞIMI KO-PARIYOR.

DEMEK Kİ SA-DECE GÜÇLÜ DEĞİL...

-SÜPER GÜÇLÜ-SÜN...

İYİ...

ARADA BİR KENDİMİ BIRAK-MAK HOŞUMA GİDER...

SON ZAMANLAR-DA YAŞADIKLARIM-DAN SONRA PAYAĞI KALDIRABİLEN BİRİ-Nİ DÖVMEK RAHAT-LATTI...

GÜ-ZEL...

AMA YETERİ KADAR DEĞİL

BU İŞİ BİTİRİZ MENİN ZAMA-NI GELDİ...

BU MASA ZATEN PARÇALANDI - ĞINA GÖRE...

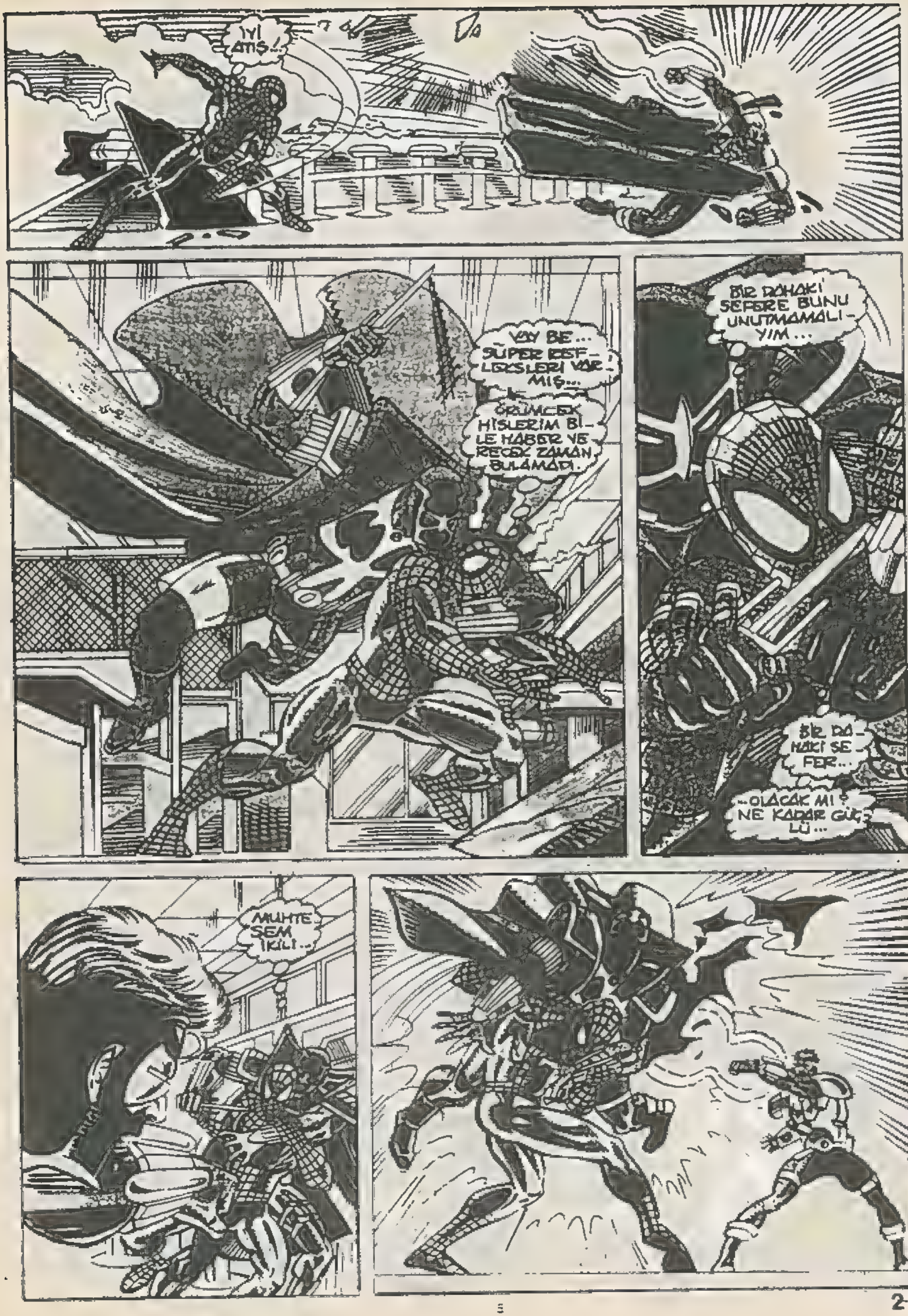
İYİ ATIŞ!..
VAY BE... SÜPER REFLEKSLERİ VARMIŞ...
ÖRÜMCEK HİSLERİM BİLE HABER VERECEK ZAMAN BULAMADI.
BİR DAHAKİ SEFERE BUNU UNUTMAMALIYIM...
BİR DAHAKİ SEFER...
...OLACAK MI? NE KADAR GÜÇLÜ...
MUHTESEM İKİLİ...

BU SEFER CANI YANACAK!...

AARGHHH!

WHOOOO

WEEP WOOP

FISILTI..

AJAN 2'DEN ANA MERKEZE. GÖREV BAŞARILAMADI..

ÖRÜMCEĞİN BU NUMUNU SOKTU.. FISILTI 3 ÖLDÜ... POLİSLER GELMEK ÜZERE...

GÖREVİ TEHLİKEYE ATMADAN KAÇMAK ZOR..

OTOMATİK MEKANİZMAYI ÇALIŞTIRIYORUM.

SİMDİ.

BETTİ... BENİMLE GEL...

HAYIR... BEN BAŞIMIN ÇARESİNE...

AAL
Besut
...BAKA-RIM...
NE YAPI-YORSUN? BUNA...
...HAKKIN YOK...
YARDIMINI İSTEMEDİM. BENİ...
...YALNIZ BIRAK...
SUS!
POLİSLER GELİYOR... ONLARI...
ÇIKARACAK ZAMANIM YOK...
ÇIKIN ORADAN-HE-MEN. İÇERDE.
FWA-KOOM

YERE YAT!..

İYİ MİSİN?

SEN KENDİ İŞİNE BAK TAMAM MI?

BİR DAHA BANA İYİLİK YAPMAK İSTER SEN...

BANA YARDIM ETME!

YARDIMINA İHTİYACIM YOK... İSTEMİYORUM.

PETER VE SONAH'IN YARDIMLARINA DA...

NE ZAMAN BİR ERKEK YARDIMA KALKSA SONUNDA ZARAR GÖREN BEN OLUYORUM. BU İŞLE KENDİM İLGİLENECEĞİM.

EĞER YABANCI BUNUN VE NED'E YAPTIKLARININ YANINA KALACAĞINI SANIYORSA..

...YANILIYOR..

BU GECE ONU DURDURACAĞIM.

TEK BAŞINA...

YABANCI MI? KOCASINI...

-YABANCI'NIN ÖLDÜRDÜĞÜNÜ NEREDEN BİLİYOR? NED LEEDS'İN HOB GİN OLDUĞUNU DA BİLİYOR MU?

BENDEN NEFRET ETMESİNE NEDEN OLMADAN...

...ONU NASIL KURTARACAĞIM?

BİRİNCİ BÖLÜM SONU

ÖLÜM MANGASI

SAVAŞ İŞLEMİ TAMAMLANDI...

AJANLAR YAKALANMA TEHLİKESİ İÇİNDE...

KENDİ KENDİNİ İMHA OPERASYONU...

ÜÇ...

İKİ...

İŞLEM TAMAM BİLGİ ALINDI...

BİLGİ İLETİLMEYE HAZIR...

İKİNCİ BÖLÜM

LÜTFEN ACELE EDİN. PROĞRAMIN GERİSİNDE KALIYORUM

BİLİŞ... YABANCI...

EFENDİM. YETERLİ...!

YENİ ADAMLARI GETİRİN...

HEY HANS! HARİKA TEKNOLOJİ DEĞİL Mİ?

YABANCI HER ZAMAN EN İYİSİNİ SEÇER...

SEÇKİN TAKIMIN GÖNÜLLÜLERİ GİBİ...

EVET... BÜYÜK PARALAR VE ŞÖHRET.

ACABA BU DENEYDEN GEÇEN DİĞERLERİ NE YAPIYOR?

HERHALDE İYİDİRLER. YOKSA BİZİ ÇAĞIRMAZLARDI..

HADİ BAKALIM.

FAZLA ACITMAYACAK DEĞİL Mİ DOKTOR?

HİÇBİR ACI HİSSEDEMAYACAKSINIZ.

BURASI İYİCE ISINDI...

EVET... SANKİ KANIM KAYNIYOR.

İŞLEM BİR SAATE KADAR TAMAMLANACAK EFENDİM.

İYİ...

AAAAAAAAAA

ONDAN SONRA İŞLEMİN İŞE YARADIĞINI GÖRMEK İÇİN BİR TEST AYARLARIZ.

BAYAN BRANT İLE OLAN GELİŞMELERDEN SONRA BUNUN ZOR OLACAĞINI SANIYORUM.

BAŞKA BİR YERDE..

BETTİ

YABANCI VE...

İNTİHAR TİMİ...

BETTİ'Yİ BULUP NELER OLDUĞUNU ANLAMALIYIM.

BETTİ'NİN KOCASININ ÖLÜMÜNDEN YABANCI SORUMLUYDU.

UZUN ZAMAN KENDİMİ SUÇLADIM.

NED LEEDS'İN HOBCİN OLDUĞUNU VE ÖLÜMÜN BENİMLE HİÇBİR İLGİSİ BULUNMADIĞINI ÖĞRENMEDEN ÖNCE TABİİ... YABANCIDAN BUNUN...

...HESABINI SORMALIYIM.

BETTİ İSTESE DE İSTEMESE DE YARDIMIMI ALACAK...

ACABA BU DOĞRU MU? BAŞINA GELEN BİR SÜRÜ TATSIZ OLAYDAN BENİ SORUMLU TUTUYOR..

BELKİ ONU KENDİ HALİNE BIRAKMALIYIM.. KONUYU MANTIKLI BİR ŞEKİLDE...

GÖZLERİ- NE İNANMALIYIM...

İNSANLAR ZAMANLA DEĞİŞİR MİŞ AMA BU ÇOK KOMİK...

BABASINDAN NELER GEÇTİĞİ UMURUMDA DEĞİL..

ONUN ÖLDÜRÜLMESİNE İZİN VERMEYECEĞİM..

BİRAZ SONRA..

BETTİ ÖRÜMCEK ADAM'IN YARDIMINI İSTEDİĞİNİ AÇIK CA SÖYLEDİ...

AMA DOSTLUĞUMUZ ÇOK ESKİLERE DAYANIYOR. DAILY BUGLE'DEKİ ESKİ GÜNLERİME.

O BENİM İLK KIZ..

ARKADAŞIMDI...

GO...XABAN CI'NIN ADAMLARI BURAYI ZİYARET ETMİŞ BİLE...

BETTİ!

NELER OLUYOR?

SANA GİR DERDİM AMA ACELE İŞİM VAR PETER...

BETTİ, BU SEN DEĞİLSİN!

ŞİMDİ BEN...

..NE JONAH'IN SEKRETERİ NE DE SENİN ESKİ KIZ ARKADAŞININ...

BETTİ... BEN...

ÖZÜR DİLERİM PETER...

BU İŞ SENİ HİÇ İLGİLENDİRMEZ. TAMAMEN ÖZEL. KORKUTTUYSAM ÖZÜR DİLERİM...

SİLAH-LAR, DÖVÜŞ ELBİSELERİ... NELER OLUYOR?

BUNLARIN HEPSİ ARAŞTIRMA MUHABİRLİĞİNİN BİR PARÇASI.

JONAH BİR KURULUŞ HAKKINDA GİZLİ ARAŞTIRMA YAPMAMI İSTEDİ. TERÖRİST İLİŞKİLERDEN ŞÜPHELENİYORDUK. SEKRETER OLARAK YANLARINA GİRDİM. ESKİ GÜNLERDEKİ GİBİ HA PETER? ÇALIŞANLARA SİLAH EĞİTİMİ, DÖVÜŞ DERSLERİ FALAN VERİYORLARDI. BEN DE KENDİMİ BU İŞLERİN İÇİNDE BULDUM. VE GARİP BİR ŞEY, KENDİMİ DAHA İYİ HİSSETMEYE BAŞLADIM. ARTIK BİR DAHA..

..MAĞDUR OLMAYACAKTIM...

SONRA ARADIĞIMDAN FAZLASINI BULDUM...

HEPSİ BURADA...

BUNU JONAH'A ULAŞTIR PETER!

BEN YABANCIDAN NEDİNİ ÖĞRENECEĞİM...

SEN HER ZAMAN İYİ BİR DOSTSUN PETER.. HEP UMİT ETTİM Kİ SEN VE BEN...

DOSYAYI JONAH'A VER...

VE BENİ İZLEMEYE KALKMA!..

BİRKAÇ DAKİKA SONRA.

İSTEDİĞİN KADAR KARARLI OL BETTİ...

...YABANCININ YANINA YALNIZ GİTMEYECEKSİN.

SANA YARDIM EDEBİLİRİM.

95 NORTH NEW YORK

İYİ Kİ KARTUŞLARIMI DOLDURMUŞUM. SANIRIM NEW JERSEY'E...

AZ SONRA.

...GİDİYORUZ.

GÜZEL BİR ŞİRKET PARKI.. YABANCI ÜSSÜNÜ İYİ GİZLEMİŞ...

BİRAZ OYALANIP BETTİ YE ZAMAN TANIMALIYIM..

AMA GERÇ GİNDEN FAZLA DEĞİL..

BAYAN BRANT,

GECENİN BU SAATİNDE BURADA Cİ-RİŞ İZNİNİZ YOK.. HABER YERMEM...

GİRİŞİM ONAYLANDI JOE...

PEKİ EFEN-DİM...

AZ SONRA...

MERAK ETME JOE...

... IŞIM HEMEN BİTER...

AH BETTİ... SİLAH ÇEKMEK YETMEDİ Mİ ?

ADAM İŞİNİ YAPIYOR SEN ONA SUÇLU MUAMELESİ YAPIYORSUN...

BAKALIM MERDİVENLER BİZİ NEREYE GÖTÜRECEK...

BANG!

BU NE ?

ÖRÜMCEK HİSLERİMDEN KÜÇÜK BİR UYARI...

BELKİ DE HİÇBİR ŞEY.

OYUN BAŞLADI BEYLER. LÜTFEN DEVAM EDİN !..
YE BENİ HAYAL KIRIKLIĞINA UĞRATMAYIN!
YANGIN MERDİVENİNDE...
BANA BAK...
SİLAH TAŞIYORUM, BİRİNİ ÖLDÜRMEYE HAZIRLANIYORUM. GİZLİ MUHABİR GÖREVİNİ BİRAZ FAZLA İLERİ GÜTÜRMEYE BAŞLADIM...
NED NE DÜŞÜNÜRDÜ?
AMA BUNLARI YAPIŞMIN SEBEBİ NED DEĞİL Mİ?
KATİLİ BEDELİNİ ÖDEMELİ...
NE KADAR DEĞİŞTİN BETTİ.
İLK TANIŞTIĞIMIZDA NE KADAR MASUMDUN?
İKİMİZ DE...
SONRA SEN AĞABEYİN BENNET'İN ÖLÜMÜNE TANIK OLDUN.
DAHA SONRA DA...
NED ÖLDÜRÜLDÜ... ONUN İLK HOBCİN OLDUĞU GERÇEĞİNİ SENDEN SAKLAMAYA ÇALIŞTIM.. AMA ŞİMDİ

MIYIM?...
NED.
EĞER HALA BENİMLE OLSAYDIN HER ŞEY DAHA DEĞİŞİK OLURDU...
NASIL BİR İŞE BULAŞTIN Kİ YABANCI SENİ ÖLDÜRMEK İSTEDİ?...
ÖLDÜRMEDEN ÖNCE ONA SÖYLETECEĞİM...
BOŞ...
MUHAFIZ OLMASINI BEKLERDİM...
SANDIĞIMDAN DA KOLAY OLACAK.
BETTİ! YERE YAT!

EĞİL!
NE?
NE İŞİN VAR BURADA?
SANA AÇIK-ÇA SÖYLEDİM...
YARDIMI-NI İSTEMİ-YORUM...

SEN YENİ RAMBO OLABİLİRSİN AMA BEN ÇIKIYORUM - BU İŞLER SANA GÖRE DEĞİL BETTİ...
BENİ DİNLEMELİSİN!
FRRZAAT
YER HER ZAMAN İÇİN DAHA NİDİR...
BIRAK BENİ...
BRRRRRRP
SİMDİ KENDİNİ İYİ HİSSEDİYOR MUSUN?
EĞER BİRİNİ VURDUYSAM
BETTİ...

THUP

OOOF!

TEZ—I DEN KONTROLE...

ONLARI BULDUM...

ÖLDÜR-MEK ÜZERE YAKLAŞIYO-RUM.

YABANCININ İNTİHAR TIMIN-DEN BİRİ DAHA MI ?

ESKİDEN KULLANDIĞI KA-TİLLER DAHA İYİYDİ...

SENİN GİBİ...

HAZIR-CEVAPSIN!
ONUN İÇİN Mİ SANA TEZ DİYORLAR...
FRZAAATT
DÖVÜŞ BAŞLADIĞINDAN BERİ İKİNCİ KEZ AĞIMI KOPARTIYOR.
EĞER HAYALETLERE İNANSAYDIM.
BRRRRRRRP
BETTİ!
GELİYOR!
THWIPP
THWIPP

YEİTİ AMA...

DÖVÜŞMEK İSTİYORSUN...

TAMAM AMA İZİN VER DE KİMİ DÖVECEĞİMİ GÖREYİM...

CESUR BİR KONUŞMA KÜÇÜK ADAM. MADEM CELLADINLA TANIŞMAK İSTİYORSUN, Dİ...

BEN SAVAŞ... TEZ'LE TANIŞTIN. TAKIMIN DİĞER ÜYELERİNİ DE HATIRLAYABİLİRSİN..

KONUŞMA BİTMİŞTİR. AZ SONRA ZATEN HİÇBİR SES...

BİR ŞEY DUYDUM SANIYORUM.

SESSİZLİK VE NABIZ.

BUNLAR YA HAYALET YA BAŞKA BİR ŞEY..

SERT ÇIKIŞIM İŞE YARADI. HEPSİNİ GÖREBİLECEĞİM YERE TOPLADIM..

ÇOK A-KILLICA HA?

ÖNCELİKLE BETTİ'Yİ BURA-DAN ÇIKARMALI-YIM...

YE DE KAÇA-DAN...

ÖLÜM MAN-GASI YOLA ÇIKTI...

BURNUMU SOKTU-ĞUM İÇİN BETTİ-DEN KÖTÜ PUAN ALACAĞIM...

UUU

AHH. HER ZA-MANKİ DOST NEFRET-LERİ...

ÖLÜMCEK HIÇ-LERİM ÇILDIRDI.

BETTİ'Yİ YERE BI-RAKMADAN HİÇBİR ŞEY YAPAMAM...

TAMAM. YE-RE İNDİ..

UNH!

BU ADAM KOL VE BACAKTAN MI YAPILMIŞ?

THM!

YERİ ÖPMEK ÜZEREYİZ VE ONUN UMURUNDA DEĞİL...

ELİMİ KURTARMALIYIM Kİ..

OLDU.. ŞİMDİ TEK-KAR BİNAYA TIRMANABİLSEM..

NİYE BENİ ÖLDÜR-MEK İSTEYEN BİR ODA DOLUSU İNSANIN YANINA DÖNMEK İSTİYO-RUM Kİ...

BU ADAM-LAR DELİ..

BİRBİRLERİ-Nİ ÖLDÜRE-CEKLER,

DOSTUNUZ ÖRÜMCEK ADAMI ÖLDÜRMESİNLER DE?

SİZİ AŞLA İNTİKAM BİRLİĞİNE TAVSİYE ETMEMELİYİM...

BU SESSİZLİK İNSANIN MO-RALİNİ BOZU-YOR.

KAVGADA SE-NİN NE KADAR Ö-NEMLİ OLDUĞUNU BİLMİYORDUM.

İŞTE TİNE Ö-RÜMCEK HİSLE-RİM...

NABIZ NİSAN A-LIYOR.

BU ADAMLAR KÖTÜLERİ YENMEDEKİ USTALIĞIMI GÖSTERMEME FIRSAT VERMİYORLAR.

ONLAR BENİ YENİYORLAR...

FIZZAT

SESSİZLİK YİNE GELDİ. BELLİ Kİ TOPUMU ALACAK..

ÇLIK

YA DA DAHA UYGUN OLANI...

BBAAK BBAK BBAK

YETER!

SİLÂH YOK...

BEBİRİNİ ÖLDÜRMEK YOK.

BENİ ÖLDÜRMEK YOK...

KİMSİNİZ SİZ ?

KLUK

BRAVO!

YABANCI! NEDİR BU ?

ASLINDA BİR ÇEŞİT TEST...

SÜPER GÜÇLÜ KATİLLER PAZARINA GİRDİM.

BUNLAR SON ESERİM.. ÖLÜM MANGASI... LAB'DAKİ ÇOCUKLARA GÖRE HERTÜRLÜ MARİFET BUNLARDA...

NEREDEYSE ÖLMEK ÜZERELER.

HİÇ DE DEĞİL! BU VUCUTLARIN HİÇBİR DEĞERİ YOK...

GERÇİ BEN BİRAZ DAHA DAYANIKLI ÇIKACAKLARINI SANMIŞTIM. BU SAVAŞTAN ALINAN BİLGİLER LAB. KOMPÜTERİNE YÜKLENİYOR. SONRA BU BİLGİLER DİĞER GÖNÜLLÜLERE AKTARILIYOR.

SİMDE UZUN BİR BEKLEME LİSTESİ VAR. SÜPER GÜÇLÜLER BU GÜNLERDE YERİNDE DURAMIYOR. ONLAR İÇİN ŞANS DENEYECEKLERİ BÜYÜK BİR PAZAR VAR...

BUNUN BETTİ İLE NE İLGİSİ VAR ?

TESADÜF-- ASLINDA ONUN ROL YAPTIĞINI ŞE BAŞVURDUĞU İLK GÜN ANLAMIŞTIM..

ADAMLARIM ARANIZDAKİ İLİŞKİYİ ÖĞRENMİŞLER. SENİ BURAYA ÇEKMEK İÇİN ONU KULLANABİLECEĞİMİZİ DÜŞÜNDÜK.

BAŞINA BÜYÜK ÖDÜL VAR. HABERİN YOK MU ?

YOK HA ? YAKIN DA...

...ÖĞRENİRSİN... BÜYÜK ŞEYLER DÖNÜYOR. YAKINDA ÖLÜM MANGASINI GÖRECEKSİN. KOMPÜTER MODELLERİ İLE ÇOK İYİ HAZIRLANDILAR...

TABİİ BURADAN ZAMANINDA ÇIKABİLİRSEN. KAÇIŞ PROGRAMI BAŞLADI...

SAVAŞ. NABİZIN KULLANDIĞI KENDİNİ İMHA PROGRAMINI BAŞLATMIŞ

BAYAN LEEDS İÇİN ÇOK KÖTÜ OLDU. ONUN DA KOCASI GİBİ ÖLMESİNE GEREK YOKTU. BENİM NED İ NİYE ÖLDÜRDÜĞÜMÜ BİLE ÖĞRENEMEDİ.

NED' İN HOBİN OLDUĞUNU... NED BÜYÜKLERLE OYNAMAMALIYDI...

BROOM

BETTİ ! O...

BİR ŞEY SOYLEMİŞ...

BURADAN HEMEN ÇIKALIM...

BU MACERANIN SONU

TİMSAHLARIN FAYDASI

Son derece yırtıcı bir yaratık olan timsahların insanların işine yarayacağını hiç düşündünüz mü? Evet, Amerika'da yaşayan ve Alligütor denilen bir tür timsah, tarlaları harabeye çeviren fareleri avladıkları için çiftçilerin pek işine yarar. Bu yüzden, özellikle üreme zamanında Alligator'ların avlanması yasaktır.

Timsahlar uygun koşullar altında, kendi hallerine bırakılırsa birkaç yüzyıl yaşayabilir. Yaşlandıkça boyları da uzar. Nitekim, Nil nehrinde 9 metre boyunda ve 300 yaşını aşkın timsahlar görülmüştür.

Afrika'da Victoria gölünde yaşayan ve çevre halkının "Tembi" adını verdiği bir timsah kutsal sayılır ve gölün sahibi olduğuna inanılır. "Tembi"nin de çok yaşlı olduğu sanılmaktadır. Fakat, yanına hiç kimseyi yaklaştırmadığı için, üzerinde araştırma yapmak olanağı bulunamamıştır.

Timsahların en büyük dostu, Karga cinsinden bir kuştur. Bu kuş, bir bakıma timsahların diş fırçası sayılır. Çünkü, timsahların dişleri arasındaki yem kalıntılarıyla geçinir. Bu kuşu gören timsahlar, bazen çenelerini birkaç saat açık tutarak,beklerler.

Timsahlar Amerika ve Afrika'dan başka, Hindistan'da ve Kuzey Avustralya'da da çoktur.

Avrupa hayvanat bahçelerinde yaşayan timsahlar, alındıkları yerlerden önce Fransa'nın güneyindeki Nis kentine gönderilir. Buradaki özel timsahlar kampında yavaş yavaş Avrupa iklimine alıştırılır.Sonra, Hayvanat bahçelerine dağıtılırlar. Hayvanat bahçelerinde timsahların yaşadığı havuzların çamurlu suyu da büyük masraflarla gene onların ana yurtlarından taşınmıştır.

3,5 KİLOLUK GAZETE

Gazetelerin, teraziye vurunca da rekortmenleri var. Örneğin Dünya'nın en ünlü gazeteleri arasında yer alan Amerika'nın "New York Times" gazetesi, pazar günleri tam 3,5 kilo çıkıyor.

EN BÜYÜK GÖKDELEN

New York kentinde 338.66 metre yüksekliğinde olan Empire State Building, 1929 Ekim ve 1931 Nisan'ı tarihleri arasında yapılmıştır. 102 kat olan bina, tümüyle bürolarla kaplıdır. 6500 penceresi vardır. 350 m telefon ve telgraf kablosunun döşendiği bina, her yıl 1,5 milyon insanın uğradığı bir yerdir. Binada 20 bin kişi çalışır.

DÜNYANIN EN BÜYÜK GARI

Dünyanın en büyük tren garı, New York'taki ünlü "Grand Central Terminal" garıdır. 1903 - 13 yılları arasında yapılmış olan bu gar 19 hektarlık bir alan üzerinde yer almaktadır. İki kat üzerine inşa edilmiştir. Üst katta 41 hat alt katta da 26 hat olmak üzere 67 hattı vardır. Günde ortalama 550 trenin ve 180.000 yolcunun hareket halinde bulunduğu garda en yüksek yolcu sayısına 1947 yılının 3 Temmuz günü rastlanmıştır. Tam 252.288 kişi!

EN BÜYÜK DENİZ KAZASI

Denizcilik tarihinin en büyük deniz faciası, İkinci Dünya Savaşı'nın son aylarında 1945'in 30 Ocak günü, Baltık Denizi'nde, Danzig açıklarında meydana gelmişti. "S-13" bordo numaralı Rus denizaltısı tarafından torpillenerek batırılan "Wilhelm Gustloff" adlı Alman Gemisinde 770 kişi hayatını kaybetmişti. 1976 yılının 3 Ağustos günü, Çin'de Kanton yakınlarında, Hsi nehri üzerinde iki nehir gemisinin çarpışması sonucu meydana gelen kazada son yılların en büyük deniz facialarındandır. Bu kazada 500'e yakın yolcunun boğulduğu söylenmektedir.

1974 yılında 1 Mayıs günü Bengaldeş açıklarında meydana gelen faciada 250 kişinin 24 Aralık 1973'te de Ekvador kıyısındaki kasada 200 yolcunun boğulduğu bildirilmiştir.

167 YILLIK BUHAR MAKİNASİ

Günümüzde, çalışır durumdaki buhar makinelirinin en eskisinin, İngiltere'de Wiltshire yöresindeki bir kanalda kullanıldığı bildirilmektedir. 1812'de Boulton ile Watt tarafından yapılmış olan bu makine 24 beygir gücündedir. Ve hala çalışmaktadır. 1971'de esaslı bir bakım geçiren bu makinenin, daha hayli zaman çalışacağı ileri sürülmektedir. Memleketimizde kullanılan en eski buhar makinesinin ise, Marmara Adası'ndaki mermer ocaklarında olduğu söylenmektedir.

EN ESKİ FOTOĞRAF

İlk fotoğraf, günümüzden 153 yıl önce, Fransız bilgini ve araştırmacısı Joseph N. Niepce (1765-1833) tarafından, 1826 yılı yazında çekilmiştir. Niépce'in, sayfiyedeki evinin avlusunu gösteren bu 20x16,5 sm. boyutlarındaki fotoğraf duyarlı ıslak plaka üzerine ancak sekiz saati aşan bir pozlandırma sonucu saptanabilmiştir.

AKREBİN İĞNESİ

Mega Macera

GARGAN AYLARDIR İÇİNE KAPANMIŞ. ONUN İÇİN BURAYA TEDAVİYE GÖNDERDİLER ONU...

ÇOK İLGİNÇ DOKTOR. BU ADAMIN BİR ZAMANLAR VAHŞİ HAYDUT AKREP OLDUĞUNA İNANMAK ÇOK GÜÇ...

HAYDUTLAR KONUSUNDA UZMANSINIZ, BİLİYORUM.

EVET. BU KONUDA BİRKAÇ KONFERANS VERDİM - AMA GARGAN, KARŞILAŞTIKLARIMIN İÇİNDE EN GARİBİ...

GARGAN BU DURUMDAYKEN HİÇBİR TEHLİKE ARZETMİYOR. AMA BİR DOKTOR OLARAK ISTIRAP ÇEKEN BU ADAMI İYİLEŞTİRMEK ZORUNDAYIZ.

BELKİ BİRAZ DAHA DÜŞÜNMELİYİZ.

JAMESON'UN KİRALADIĞI GARGAN, GENETİK DEĞİŞİME ....

..UĞRATILMIŞTI. BİR AKREBİN GÜCÜ VE HIZI.....

..AŞILANMIŞTI ONA. BU ARADA BEYNİ DE ETKİLENMİŞ VE SALDIRILARA BAŞLAMIŞTI. ÖRÜMCEK, ÇOK UĞRAŞMIŞTI ONUNLA.

KOSTÜMÜNÜN İKİNCİ BİR DERİ OLDUĞUNA İNANAN GARGAN, ONU ÇIKARDIKLARI AN ŞOK GEÇİRMİŞTİ.

HASTAMIZA ULAŞMANIN YOLUNU BULDUM SANIRIM. AKREBİN KOSTÜMÜNÜ GETİRDİM.

KORKMAYIN. GARGAN SORUN ÇIKARACAK DURUMDA DEĞİL. KOSTÜMÜ İSE BLUCİNDEN DAHA TEHLİKESİZ.

GÜZEL ELBİSENİ GİYMEK İSTERMİSİN GARGAN

GARGAN'IN GÖZLERİ PARLADI.

DAHA SONRA...

BU KOSTÜMDEN NEFRET EDİYORUM, AMA ONSUZ NE DÜŞÜNEBİLİYOR NE HAREKET EDEBİLİYORUM.

VE AKREP YAŞAMA DÖNDÜ.

DOKTOR! BUNUN GEÇMİŞİNE BAKARSANIZ, YAPTIĞINIZ ÇOK TEHLİKELİ...

YOO! HASTA DURUMA ÇOK İYİ UYUM SAĞLADI. ŞİMDİ ONUNLA KONUŞALIM MI DERSİN?..

TEDAVİYİ İPTAL EDEBİLİRSİN DOKTOR...

ELBİSEME KAVUŞTUĞUMA GÖRE BURADAN KURTULABİLİRİM

KA-WASSH

TANRIM! KUYRUĞU İLE HER ŞEYİ YIKIYOR YOO!.. OLAMAZ!..

ELİN SENİN İÇİN NEYSE KUYRUĞUM DA BENİM İÇİN ÖYLE...

SİZE APTAL NUMARASI YAPTIM. ÇÜNKÜ BİRİNİZİN KOSTÜMÜMÜ GERİ VERECEĞİNİ BİLİYORDUM

KAÇIYOR! ŞİMDİ NE YAPACAĞIZ DOKTOR?

BİLMEM. KİTAPTA BU YAZMIYOR.

KURTULDUM! O APTALLAR BİR AKREBİN HAPSEDİLEMEYECEĞİNİ BİLMİYORLAR MIYDI?..

KAÇIN! ARABAYI OYUNCAK GİBİ ATTI.

ARTIK JAMESON'U ELİMDEN KİMSE KURTARAMAZ.

SERBESTİM. JAMESON'DAN İNTİKAMIMI ALABİLİRİM!

ÖNCE O GAZETECİ SONRA ÖRÜMCEK ADAM!..

POLİSLER GELMEDEN ORTALIKTAN TOZ OLMALIYIM.

AZ SONRA...

İŞTE! DR. FARLEY STİLVEL'İN GİZLİ LABORATUARI.

BENİ AKREP YAPAN DOMUZ!..

"HER ŞEY BU LABORATUARDA BAŞLADI. JAMESON, ÖRÜMCEK ADAMI YENECEK BİRİNİ İSTİYORDU. DAHA GÜÇLÜ BİRİNİ..."

"VE ONBİN DOLARA, O ADAM BEN OLDUM. İNSANLIĞIMI KAYBETTİM. DOKTOR DA BENİ İYİLEŞTİRMEYE --"

"..ÇALIŞIRKEN ÖLDÜ GİTTİ..."

JAMESON'UN SUÇU. O KİRLİ PARAYI TEKLİF ETMESEYDİ BEN CANAVAR OLMAYACAKTIM.

AMA ONUN EN SEVDİĞİ GAZETESİNE SALDIRIP İNTİKAMIMI ALACAĞIM...

BWAM!

DAİLY BUGLE'I MAHVEDECEĞİM... HEM DE ŞİMDİ!..

AMA ÖNCE ŞU ÂLETLERLE GÜCÜMÜ DAHA DA ARTTIRACAĞIM!

HİÇ KİMSE BENİ DURDURAMAYACAK!

BU SIRADA DEVLET ÜNİVERSİTESİNDE.

BWWING

DERS ZİLİ ÇALAR ÇALMAZ PETER PARKER FIRLADI... SANKİ İLKOKUL ÖĞRENCİSİ!

ZAMAN KAYBETMEMELİYİM.

RADYO, AKREBİN KAÇTIĞINDAN SÖZ EDİYORDU. İNŞALLAH ZAMANINDA YETİŞİRİM...

PETER!.. SENİ ARIYORDUM!

SANIRIM BENİ DUYMADI...

YOKSA DUYDU MU?

SONRA YAKINDAKİ BİR DAM ÜSTÜNDE.

DEBRA VİTMAN-I EKMEK GÜZEL DEĞİL, AMA AKREBİ YAKALAMAK GEREK.

ÇOK DENGESİZ. HER ŞEY YAPABİLİR O!

ÖNCE MALZEMELERİMİ KONTROL EDEYİM. FİLMİM DE VAR.

BELKİ BİRKAÇ RESİM DE ÇEKEBİLİRİM...

ODO!.. AMA AĞ SIVIM AZALMIŞ.

HER AN BENİ YARIDA BIRAKABİLİR.

BU DA SAĞLIĞIM İÇİN ÇOK TEHLİKELİ

TAMAM. YENİ KARTUŞ TAKTIM.

ŞİMDİ ÇEKİL YOLUMDAN AKREP!

PA-TANG!

WAP!

ÖRÜMCEK GELİYOR!..

ÖRÜMCEK ADAM, YETENEKLERİNİ KULLANARAK HER YERDE AKREBİ ARAMAYA BAŞLAMIŞTI...

ONA YAKLAŞIR-SAM ÖRÜMCEK HİSLERİM UYARIR...

ŞİMDİ-LİK YOK.

HİÇBİR ŞEY YOK.

HİÇBİR İŞARET YOK!..

SANKİ AKREP KAYBOLDU...

ARADAN SAATLER GEÇMIŞTI...

BELKİ YÜZ KERE ZİG ZAG ÇİZDİM ŞEHRİN ÜZERİNDE, AMA HİÇ İZ YOK...

YAVAŞ YAVAŞ YATMA SAATİ DE YAKLAŞIYOR!..

ÖZELLİKLE YARIN SABAH DERSİ OLANLARIN...

ÖRÜMCEK ADAM EVİNE DÖNERKEN ONİKİ MİL KADAR ÖTEDE BİR YERDE...

BAKIN...SİZİ ZENGİN EDECEK BİR PLANIM VAR!

BÜYÜK BİR YARDIMLAŞMA KULÜBÜ KURUYORUM. AMA BU İŞ TEK BAŞINA YAPILAMAZ. SİZ DE KATILABİLİRSİNİZ.

BULUŞMA YERİ OLARAK BU TERKEDİLMİŞ RESTORANI SEÇTİM...KİMSE BULAMAZ!

SORULARINIZ VAR MI?

NEDEN KATILALIM? SEN YILLARDIR ÖRÜMCEK ADAMIN PAŞPASI OLDUN!..

BUNDAN BÖYLE OLMAYACAK!..

HELE BİR ÖRÜMCEK KAFASINI GÖSTERSİN, HEMEN BİTİRİRİM İŞİNİ!..

BUNUNLA!

KUYRUĞUMLU ELEKTROMANYETİK ŞUALAR ÇIKARICI HALE SOKTUM. ÖRÜMCEK ADAM BİLE KUYRUĞUMA KARŞI KOYAMAZ...

AKREBİN YENİ ÖLDÜRÜCÜ SİLAHİYLE BÜYÜLENEN HAYDUTLAR, ONUNLA ANLAŞMIŞLARDI...

İLK HEDEFİMİZ DAİLY BUGLE GAZETESİ!.. ORAYI ELEGEÇİRDİKTEN SONRA HERKES TİTREYECEK KARŞIMIZDA...

BEN DE JONAH'TAN İNTİKAMIMI ALACAĞIM!

DAHA SONRAKİ GÜNLERDE DAİLY BUGLE....

--GAZETESİ OKUYAN HERKES TARTAKLANIYORDU...

GAZETE BAYİLERİ SABOTE EDİLİYOR...

--DAĞITIM KAMYONLARI YAKILIYORDU.

KORKAN İŞ SAHİPLERİ DE AKREBİN İSTEKLERİNE BOYUN EĞMİŞLERDİ...

DAILY

DAILY BUG

BU ARADA SEVİMLİ GAZETE MÜDÜRÜMÜZ JONAH JAMESON ÇILDIRACAK GİBİYDİ...

TİRAJİMIZ YÜZDE OTUZ EKSİLDİ. BU MANYAK BENİ MAHVEDECEK.

JONAH... ŞEHRİ TERKETSEN...

GAZETEM TEHLİKEDEYKEN NASIL GİDERİM?

NEDEN BENİM GİBİ KİBAR VE CÖMERT BİRİ HAYATIN GÜÇLÜKLERİ İLE KARŞILAŞIYOR HEP?-

BAKIN OL. POLİS SONUNDA DURDURUR ONU.

PARA DURUMUMUZ FELAKET. FAZLA DAYANABİLECEĞİMİZİ SANMIYORUM...

BETERİN BETERİ VARDIR JONAH JAMESON...

İŞTE BURASI!

DAILY BUGLE BURADA SATILIR

BU CİVARDA DAİLY BUGLE SATAN BİR BURASI KALDI...

HER HALDE SAHİBİNİN KULAĞI SAĞIR VEYA APTALIN TEKİ...

MERAK ETME. MESAJI ONA KENDİM İLETİRİM...

CIGA

FAKAT.

HEEY! BİRİ ELİMDEKİ TUĞLAYI ÇALIYOR.

BENİ TANIDIN MI? YOKSA HÜVİYETİMİ GÖSTEREYİM Mİ?

ÖRÜMCEK!

İYİ Kİ TANIDIN. HÜVİYETİMİ UNUTMUŞUM.

TANIŞMA MERASİMİ BİTTİ. ŞİMDİ ŞUNU SANA İADE EDEYİM...

UFFF!

BWAF!

AĞIR OL AHBAP! O MANİVELAYI SALLAMA. ÖRÜMCEK BURGER OLMAM BEN.

VE ARKANDAN DOLANIP KAFANA VURDUĞUM ZAMAN

UUFFF!..

KWAK!

..GÖRÜRSÜN GÜNÜNÜ!

OTUZ SANİYE SONRA.

BUNLARI AKREBE ULAŞMAK İÇİN KULLANACAKTIM.

AMA İKİSİ DE ÇÜRÜK TAHTAYMIŞ.. NEYSE Kİ BİRKAÇ RESİM ÇEKTİM.

BEN ELBİSELERİMİ BIRAKTIĞIM YERE DÖNEYİM...

FAZLA RESİM YOK, AMA BELKİ JONAH I ONLARA ALMAYA RAZI EDERİM. ONDAN PARA İSTEMEK DE NE ZORUMA GİDİYOR.

ACELE EDERSEM SON BASKIYA YETİŞTİRİRİM.

SONRA DA AKREBİ YENİDEN ARARIM.

O ALÇAĞIN YAPTIKLARI, BÜTÜN ŞEHRE YAZILDI. DUYMAYAN KALMADI.

JONAH JAMESON, HUYSUZ, PİNTİ BİR İHTİYAR OLABİLİR, AMA BUNLARI HAKETMEDİ...

İŞTE, DAILY BUGLE!

BUGLE

BOŞ BİR ODA BULANA KADAR TAVANDA YÜRÜDÜM SONRA PETER PARKER GİYSİLERİNE BÜRÜNÜRÜM.

ÖRÜMCEK HİSLERİM GAYET SAKİN. DEMEK Kİ BU ODA BOŞ...

BURASI KADINLARIN DİNLENME ODASI OLABİLİR.

AMA ŞANS ONA GÜLMÜŞTÜ...

BOŞ BİR ODA. BİR TELEFON KULÜBESİNDE DEĞİŞMEK ZORUNDA KALMADIĞIM İÇİN SEVİNDİM...

KAPIYI KAPATMAKTA YARAR VAR. GİYİNİRKEN KİMSENİN YAKALAMASINI İSTEMEM...

SWAK

SONRA... BU FİLMİ VERDİKTEN SONRA AKREBİ ARAMAYA DEVAM EDERİM...

İNŞALLAH ŞEHİR DIŞINA ÇIKMAMIŞTIR.

ACELEYLE KOŞARKEN ORADA UZUN BOYLU BİRİNİN VARLIĞINI FARKETMEDİ...

OFFICES

İKİSİ DE AYNI KAPIYI AÇMAYA KALKIŞINCA ELLERİ ÇARPIŞTI.

AAH!..

ALDIRMA DOSTUM. SANIRIM, İKİMİZ DE ACELE EDİYORUZ.

ADIM STİV ROGERS. REKLAM ARTİSTİYİM. CO ROBERTSON İLE RANDEVUM VARDI.

ŞANSLISIN. ROBBİ'YLE ÇALIŞMAK ZEVKLİDİR. BENİM İŞİM JONAH'LA. ADIM PETER PARKER...

REŞİMLERİNİ GÖRDÜM. İYİ ÇALIŞIYORSUN.

DAILY BUGLE EDITORIAL OFFICES

BU KADAR İLTİFATTAN SONRA, BENDEN ÖNCE SEN GİRMELİSİN...

STİV İYİ ÇOCUĞA BENZİYOR. AMA HADDİNDEN FAZLA YAKIŞIKLI BU ÇOCUK...

KALIP SOHBET ETMEK İSTERDİM, AMA BİZİMKİNİ BEKLETMEMELİ.

BENİ GÖRMEYİNCE HUYSUZLANIR.

İYİ ŞANSLAR.

SANA DA AMİGO!..

O ANDA GAZETENİN KAPISINDA DURAN BİR MİNİBÜSTEN GARİP KILIKLI BİRİ ÇIKTI...

MOTORU KAPATMAYIN. HEMEN DÖNERİM.

UZUN SÜRMEZ.

HER ŞEY PLANLADIĞIM GİBİ YÜRÜYOR. HERKES HARACINI ÖDEMEYE BAŞLADI. BUGLE İSE SALLANTIDA...

KUYRUK HA!.. MODA ÇILGINLAŞTI...

JAMESON'UN ÖLÜM SAATİ GELDİ...

BU ARADA YUKARDA...

DEFOL PARKER! GAZETE ZATEN SALLANTIDA - SEN İSE ÖRÜMCEK ADAMIN SOKAK SERSERİLERİYLE ÇEKİLMİŞ RESİMLERİNİ GETİRİYORSUN...

AMA JAMESON... BU ADAMLAR ŞEY...

YETER! DUYMAK İSTEMEM.

O DUVAR SÜRÜNGENİ NEREDE? NEDEN AKREBİN PEŞİNDE DEĞİL O SERSERİ?

NANKÖR YARATIK! EĞER ONA GAZETEMDE YER VERMESEYDİM, BÖYLE ÜNLÜ OLUR MUYDU?

SONU HAİN YAPTIN!

PARKER!.. İŞLER YOLUNDA GİTMEDİ Mİ?

PEK DEĞİL. SEN NE YAPTIN?

ROBBİ BENİ BEĞENDİ, AMA EKONOMİK DURUM ÇOK KÖTÜYMÜŞ.

HÂLÂ BURDA MISIN

BURASI GAZETE OFİSİ BAYLAR!. AĞLAMA DUVARI DEĞİL...

İLK KEZ BİR GAZETE MÜDÜRÜ BENİ UĞURLUYOR

KALEM ÇALMADIĞINDAN EMİN OLMAK İSTİYOR...

TAM O SIRADA --

ÖRÜMCEK HİSLERİM BİRDEN HAREKETE GEÇTİ

TEHLİKE BİLDİRİYOR!..

VE TEHLİKE GELDİ...

KABLAM!

JAMESON! SENİNLE HESAPLAŞMAYA GELDİM!

YOO! HAYIR!

AKREP!..

PERSONEL PANİK İÇİNDE KAÇIYOR—

DURUN! GİTMEYİN!

BENİ KORURSANIZ SİZE ÇİFT İKRAMİYE VAR!

KİMSE YARALANMADAN ÖRÜMCEK ADAM OLMALIYIM!..

ŞU DOLABIN ARKASINDA DEĞİŞECEKTİM, AMA SANIRIM, ORADA BİRİ VAR...

EN İYİSİ, DEMİNKİ ODAYA GİTMEK!..

ÖRÜMCEK ADAM, YANİ PETER PARKER, ODADAN ÇIKARKEN ....

--ŞAŞIRTICI BİR DEĞİŞİM GERÇEKLEŞTİ. YAKIŞIKLI ARTİST STİV ROGERS, ELBİSELERİNİ ÇIKARINCA ALTINDAN YÜZBAŞI AMERİKA'NIN KOSTÜMÜ ÇIKTI.

DAHA ÖNCE AKREP'LE DÖĞÜŞMÜŞTÜM. ONUN İÇİN ŞİMDİ DE BURADAYIM...

O ARA.

HEPİNİZ ÇEKİLİN!

BENİM İŞİM SADECE JAMESON İLE ...

JAMESON'U SADECE GAZETEDEKİ TEK DOSTU ROBERTSON, YALNIZ BIRAKMAMIŞTI. ŞİMDİ DE ONU ....

--KORUMAĞA ÇALIŞIYORDU.

ROBBİ!

KWOK!

ONA BİR ŞEY OLURSA KENDİMİ ASLA AFFETMEM...

GARBAN! DİNLE! BENİ RAHAT BIRAKIRSAN, NE İSTERSEN VERİRİM

SENİN PİS PARAN, BENİ BU HALE GETİRDİ.

YODO!

YÜZBAŞI AMERİKA! AMA BEN ÖRÜMCEĞİ UMUYORDUM...

BİRİNİN HAYATI TEHLİKEDEYKEN KONUŞAMAM SENİNLE.

YAKALA ONU!..

NEREDEN ÇIKTI BU SOYTARILAR? DOLABIN İÇİNDE Mİ SAKLANIYORLARDI?

12

ÇEKİL BURADAN SÜSLÜ YARATIK! BANA KİMSE KARŞI KOYAMAZ!

BU SÜSLÜ YARATIK, SENİN GİBİ CANAVARLARLA ÇOK DÖ-GÜŞTÜ. HEPSİNİ DE YENDİ.

TWAP!!

ÇOĞUNDA SENİNKİ GİBİ ETKİLEYİCİ KAS-TÜMÜ YOKTU...

AMA SENİN GİBİ ONLAR DA İNSANLIK DÜŞMANI İDİLER.

BENDEN ÇOK DAHA GÜÇLÜ VE HIZLI... KALKANIMLA ONU BENDEN UZAKTA TUTABİLİRİM.

GÖZLE GÖRÜLMEYECEK BİR HIZLA ARKASINI DÖNEN AK-REP KUYRUĞU İLE DÜŞMA-NINA SALDIRDI.--

KAPA ÇENENİ. VAİZ İSTESEYDİM, PAPAZ ÇAĞIRIYDIM.

KUYRUĞU FELAKET BİR SİLAH! TAM ZAMA-NINDA KURTARDIM...

BAK HELE. KİMLER GELMİŞ...

SANIRIM DOSTUMUN BAŞI DERTTE...

BÖYLECE. DENGEMİ BULMADAN TEKRAR ÇARPTIM!..

ÇARPIŞMANIN ETKİ-SİNİ KENDİMİ YERE ATARAK AZALTTIM. AMA YİNE DE ÇOK ETKİLENDİM...

AMA O SIRADA.

BU BİR ÖZEL PARTİ Mİ ?

YOKSA BEN DE KATILAYIM MI?

ÖRÜMCEK ADAM! GELECEĞİNİ BİLİYORDUM SONUNDA...

SENDEN DE JONAH GİBİ NEFRET...

--EDİYORUM! SENİN KOSTÜMÜN DE BENİMKİ GİBİ MÜKEMMEL. AMA SEN CANAVAR DEĞİLSİN. NİÇİN?

SEN BELKİ GECELERİ GEÇ YATIYORSUN DA ONDAN!

AŞAĞISI ÇOK KALABALIK.

SENİ YUKARI ÇAĞIRIRDIM, AMA BURADA TUTUNAMAZSIN!

SENİ PARÇALAMAK İÇİN NEDENLERİM ÇOĞALIYOR...

SENİ KİMSENİN SEVMEDİĞİ MEYDANDA...

HERKESE BÖYLE TEHDİT SAVURURSAN KİMSEYLE DOST OLAMAZSIN SEN...

DWAK!

ÖRÜMCEK ADAMIN TEKMESİNİ YİYEN AKREP KENDİNİ ÇABUK TOPARLADI...

SENİN İÇİN BİR SÜRPRİZİM VAR ÖRÜMCEK KAFA.

BANA SÜRPRİZ YAPAMAZSIN!

ÖRÜMCEK BİR AN GAFLETE DÜŞTÜ...

BAHSE VAR MISIN?

BLAMM

ELEKTROMANYETİK ŞUA İLE SALDIRDI. ZAMANINDA KAÇTIM.

ÖRÜMCEK ADAM ZOR DURUMDA...

SONUNDA SENİ YENDİM.

HÂLÂ NEFES ALMAN MUCİZE. AMA BUNU DA HALLEDERİM!..

BİR KEZ DAHA ATEŞ ETTİM Mİ DIŞARIYA UÇARSIN!

HOŞÇAKAL ÖRÜMCEK ADAM!..

ŞÖYLE BİR DÖNELİM.

VE ÖNCE YÖNÜMÜZÜ BULALIM.

ÖRÜMCEK ADAM BAYILDI. DÜŞERSE ÖLECEK...

BU DURUMDA İNSAN UMUTSUZLUCU GÖRÜNCE TEREDDÜTE DÜŞER...

O DİREĞİN, DÜŞÜŞ HIZIMIZI KESMESİNİ SAĞLAMALIYIM...

YANLIŞ DÜŞERSEK BOYNUMUZU KIRARIZ.

AMA YÜZBAŞI AMERİKA, ASLA!

HERŞEY BANA BAĞLI.

ONU KURTARMALIYIM!..

YAKALADIM.

ŞİMDİ SIRA, İŞİN ZOR TARAFINDA - BİNAYA GİRERKEN BİR BAYRAK GÖRMÜŞTÜM.

İŞTE, OLDU. KALKANIMLA DÜŞÜŞ HIZIMIZI KESEBİLDİM...

SWAP!

AMA DAHA BU TEHLİKEYİ ATLATMIŞ DEĞİLİZ...

TWANG!

EĞER ŞU YANDAKİ TENTENİN ÜSTÜNE ATLAYAMAZSAK KALDIRIMI BOYLARIZ.

TENTENİN ALTINDA ELBİSE SATIYORLARDI.

BWUMP!

İKİSİ DE MUTLAKA ÖLMÜŞLERDİR.

O DÜŞÜŞTEN KİMSE KURTULAMAZ...

BEN DE O KAHRAMANLAR BENİ KURTARACAKLAR SANMIŞTIM...

OOOO

AMA BECEREMEDİLER BUNU.

SENİ UNUTTUĞUMU SANMA JAMESON...

SENİN BENİ BU HALE GETİRMEN YÜZÜNDEN NELER ÇEKTİĞİMİ BİLİYOR MUSUN?

BENİ SUÇLAYAMAZSIN!

ÖYLE Mİ?

SEN DE BENİMLE GELİYORSUN. BUNCA YIL ÇEKTİĞİM ISTIRABIN BEDELİNİ ÖDEYECEKSİN!

AMA BUNU PARAYLA ÖDEYEMEZSİN...

JONAH'I KURTARAMADIM...

BU ARADA...

BÖYLE ŞEY GÖRMEDİM... ADAMLAR GÖK-TEN DÜŞTÜ-

MUCİZE BU! İKİSİ DE YA-ŞIYOR...

BİR İNTİKAMCI-NIN ÖRÜMCEK ADAM-LA NE İŞİ VAR?

BU KÖTÜ REKLAM!

TEŞEKKÜR-LER. SAĞOL-

HEY SERSERİLER!.. ZİYAN ETTİĞİNİZ ELBİSELER İÇİN DAVA AÇACA-ĞIM!

BOŞVER. BİR GÜN ÖDEŞİRİZ ELBET.

ÖRÜMCEK ADAMDA HARİKA BİR KENDİNİ YENİLEME MEKANİZMASI VAR. ŞO-KU ATLATTI BİLE...

BENİM, KOLUMU SARDIRMAM GEREK. DÜĞÜŞTE İNCİTMİŞ OLMALIYIM...

KUSURA BAKMA. HEPSİNİ ÖDE-YECEĞİZ ELBETTE.

SORUN BİTMEDİ AMİGO..

O SARKAN CO, ROBERTSON. NE DEDİĞİNİ ANLAMI-YORUM, AMA SESİ-NİN TONUNA BAKI-LIRSA AKREP KAÇ-MIŞ OLMALI...

SONUNDA...

İNSANLAR YÜZBA-ŞI AMERİKA'YA YARDIM İÇİN ADETA YARIŞIYOR-LAR. AKREBİN KAÇTIĞI ARABAYI DA TARİF ETTİLER

AAH! NEDEN SANKİ RADYOAKTİF ÖRÜMCEK GELDİ DE BENİ ISIRDI...

AKREP BRONKS'A DOĞRU GİTMİŞ...

İŞTE! ONU BULDUM!

KALKANLI DOSTUMA DA HABER VEREYİM. ARKAMDAYDI O...

HÂLÂ SERSEM GİBİYİM. AMA YÜZBAŞI AMERİKA İNSANA GÜVEN VERİYOR.

CESARET AŞILIYOR.

AKREP, O ESKİ RESTORANDA. UMARIM JONAH YANINDADIR.

EVET...

ŞİMDİ SIRA BENDE!

JAMESON! TIPKI BENİM DELİLİK NUMARASI YAPTIĞIM ZAMANKİ GİBİ ÇARESİZSİN.

BU ŞEHİR KOSTÜMLÜ SÜPERLERLE DOLU. AMA ŞİMDİ HİÇBİRİSİ DE MEYDANDA YOK...

BİRAZ FAZLA İTTİN. DÜŞÜYOR.

BEN ONU AYAĞA KALDIRIRIM! BU ANI O KADAR BEKLEDİM Kİ, BİR DAKİKASINI BİLE KAÇIRAMAM!

YOO! HAYIR! OLAMAZ!..

ÖRÜMCEK SİNYALİ! İNŞALLAH İKİSİ DE BİRBİRLERİNİ ÖLDÜRÜRLER.

EVET! ETİYLE KEMİĞİYLE, İŞTE ÖRÜMCEK ADAM, KARŞINIZDA!

ÖRÜMCEK! BİZE BİR ŞEY YAPAMADAN ÖLDÜRÜN ONU!

O ANDA YÜZBAŞI AMERİKA, RESTORANIN ARKA KAPISINDAN BİR METEOR GİBİ GİRDİ...

BİRİ ÖRÜMCEK ADAMA NİŞAN ALMIŞ

KALKANINI DİKKATLE KULLANAN YÜZBAŞI AMERİKA, HAYDUTU AVLADI...

TEŞEKKÜRLER DOSTUM!

TEHLİKEYİ SEZMİŞTİM, AMA YARDIMI DA İŞİME YARADI...

FAKAT ANİDEN...

SİLAHLARINIZI KULLANIP O İKİ SOYTARIYI YOK EDİN ÇOCUKLAR!..

YA! O KAÇARKEN BİZ BURDA KÖK MÜ SÖKECEĞİZ?

KADERİN OYUNU BU!

ACITTIYSAM ÖZÜR DİLERİM - KARAN İŞİME YARADI...

O CANAVAR, JONAH'I PAŞPAS YAPMADAN YAKALAMAK ZORUNDAYIM.

AĞIR OL AKREP! ACELE EDERSEN ELİM SENDE OY NAYAMAYIZ.

YÜZBAŞI AMERİKA O HAYDUTLARI HALLEDER.

ON TANE KADAR KALMIŞTI...

BU ARADA YÜZBAŞI AMERİKA DA...

BU İŞİ BİR AN ÖNCE BİTİRSEM FENA OLMAYACAK KOSTÜMÜMÜN BANDAJI AÇILACAK...

SÖZ VERİYORUM! DOĞRU YOLU SEÇECEĞİM!

OLDU, AMA BU YOL DA SEVGİLİ ARKADAŞLARININ YANINA GİDER...

TUTNAM!

YÜZBAŞI AMERİKA AZ SONRA İŞİNİ BİTİRMİŞTİ...

BENİM ZAMANIMDA HAYDUTLAR DAHA DAYANIKLIYDI.

YUKARDA- SONUNDA YÜZLEŞME ZAMANI GELDİ DOSTUM!..

VAZGEÇ AKREP! SEN HASTA BİR ADAMSIN. EĞER YETKİLİLERE İZİN VERSEYDİN SANA YARDIM EDEBİLİRLERDİ.

HAYIR! BEN DELİ DEĞİLİM! İŞTE!..

AL, JAMESON SENİN OLSUN!..

BU PEK YAKIŞMADI- ONUN ARKADAŞI OLMAKTANSA KIZAMIK OLMAYI TERCİH EDERİM.

MANYAK BİR KATİLLE UĞRAŞMAK MI YOKSA JONAH JAMESON'U KUCAKLAMAK MI DAHA KORKUNÇ? AKREP NEDEN PES ETTİ, ANLAMADIM...

BWOP!

AMA BENİ ALDATAMAZ.

SEN KUCAĞINDA O AĞIRLIKLA DEVAM EDE DUR. BEN İKİNİZİ DE PARÇALAYACAĞIM!

ŞANSIN YOK. BENİ ANCAK BİR KEZ YAKALARSIN.

AMA ŞİMDİ GELECEĞİ YERİ BİLDİĞİMDEN ELEKTRO ŞOK DALGANDAN KAÇABİLİRİM...

TAM O SIRADA.

ÖRÜMCEK NE DURUMDA, BAKAYIM.

BU İŞ BİR AN ÖNCE BİTSİN İSTİYORUM!..

KUYRUĞUM

EYVAH! KUYRUĞUMA KOYDUĞUM O ZAMAZİNGO, KISA DEVRE YAPTI. ŞİMDİ PATLAYACAK.

KA-BLOOM!!

BİR DAKİKALIK BİR SESSİZLİKTEN SONRA...

AKREP HÂLÂ YAŞIYOR! İNTİKAM PLANIMI BOZMANIZA İZİN VEREMEM! İKİNİZİ DE ÖLDÜRECEĞİM!

HAYRET! HÂLÂ AYAKTA!

NEYAPACAĞIMIZI BİLİYORUM. AMA HOŞUMA GİTMİYOR.

EVET.

AKREP, EN GÜÇLÜ ANINDA BİLE İKİMİZDEN BİRİNE KOLAYCA YENİLİRDİ...

AMA BU DURUMDA HİÇ ŞANSI YOK. ONUN İÇİN ACI VERMEDEN ÇABUK HALLEDELİM ŞU İŞİ...

WHUMP!

BİRAZ SONRA...

BUGÜN İYİ ÇALIŞTIK. AKREBİ YAKALADIK VE JAMESON'U KURTARDIK.

IIMMFF!..

SON BİR İŞİMİZ KALDI...

NEYMİŞ O?

JAMESON! ONU HÂLÂ ÇÖZMEDİK, BAKSANA

HAA! BAK ONU KURTARIRIM BEN AMA...

HİÇBİR ZAMAN DA DİNLEYEMEM.

IMMF! IMMF!

BU MACERANIN SONU

Sihirli Masallar

Boyama Kitabında, ayrıca Oyunlar-Bulmacalar-Bilmeceler var. Çok beğeneceğinizi umuyoruz.

CADININ BÜYÜSÜ

Çıktı

satıcılarda bulabilirsiniz.

6.kıta: Antartika

Dünyanın 6. kıtası Antarkita'nın gerçek sahibi kim? Buzlarla kaplı bu bölge, 20.Yüzyılın sonuna yaklaştığımız şu yıllarda bile gerçek sahibini bulamadı.

*Uluslararası hukuk kuralları*na göre bu kıtanın tüm dünya insanlarının ortak malı olması gerektiği halde, Antartika bundan 24 yıl önce, 1 Aralık 1959 günü sessiz sedasız paylaşıldı. İlk kez 19. yüzyılda dünyanın ilgisini çekmeye başlayan Antartika, ancak 1900'lü yıllarda keşfedildi. 1911 yılında "Son Viking" diye tanınan Norveçli kaşif Amundsen'in Antartika'ya ilk kez ayak basmasından bu yana, çeşitli uluslara mensup bilim adamları, bu 6. kıtayı yavaş yavaş ele geçirdiler.

Bu ülkelerin, zaman geçirmeksizin kıta üzerinde hak iddia etmeye başladılar. Ortaya çıkan anlaşmazlık ise 1959'da Amerika'dan başkenti Washington'da 7 hafta süren görüşmeler sonunda çözüldü. O yıl 1 Aralıkta Antartika'nın hiç bir ülkeye ait olmadığını ve tüm devletlerin bilimsel araştırmalarında yararlanabileceklerinin öngören bir anlaşma yapıldı.

1991'e kadar yürürlükte kalmasına da karar verilen bu antlaşmayı, 18 ülke Amerika, Sovyetler Birliği İngiltere, Fransa, Arjantin, Şili, Avusturalya, Norveç, Yeni Zelanda, Belçika, Güney Afrika ve Japonya imzaladılar.

Dünyanın diğer köşelerinin aksine, buzlarla kaplı bu kıtada, çeşitli ülkelerin bilim adamları, dostane ilişkiler içinde yaşıyor

Rekortmen istasyonlar, peronlar ve salonları...

Dünyanın, deniz yüzeyinde en yüksekteki istasyonu, Bolivya'da Rio Mulato'yu Potisi'ye bağlayan hat üzerinde, 4,786 m yükseklikteki Condor istasyonudur.

Dünyanın en büyük bekleme salonu, Çin'de, 1959 yılının Eylül ayında işletmeye açılan Pekin garının 14.000 kişi alabilen salonudur.

En uzun istasyon peronu ise, Hindistan'da Bato Bengal'de, Kharagpur garının 833 m. uzunluğundaki peronudur. Chicago yeraltı treninin peronu ise 1.066 m.'yi bulmaktadır.

Yeryüzünün, deniz yüzeyinden en yüksekte bulunan demiryolu battı, Peru Devlet Demiryolu işletmesindedir. La Cima'daki bu hat, denizden tam 4,817 m. yüksekliğindedir. Deniz yüzeyinin en alt noktasından geçen hat ise, İngiltere'de, Severn tünelindedir ki, bu bölgede hat deniz yüzeyinin 43,8 m. altından geçmektedir.

ŞİMDİ ÖTEKİNİ VUR!..

Mega Macera

SABAHIN SESSİZLİĞİ BİRDENBİRE SİLAH VE FREN SESLERİ İLE BOZULDU...

YOLDAN GEÇENLER ŞAŞKINDI...

BİR TEK KİŞİ SÜKUNETLE İZLİYORDU OLAYLARI... O DA KAHRAMANIMIZ ÖRÜMCEK ADAM!..

BU NE?..HİÇ AMBULANSA ATEŞ AÇILIR MI?

BU İŞE SON VERMELİYİM. KURŞUNLAR UÇMAYA DEVAM EDERSE BİRİ ÖLEBİLİR.

BDAM BDAM

YOLU KESTİĞİ İÇİN ŞU OTOBÜSE TEŞEKKÜR ETMELİYİM...

AMA AMBULANSI İZLEYEN ARABANIN YOLU AÇILIYOR.

HONK

AMBULANSI KURTARMALIYIM. EĞER AMBULANS O YOLA DEVAM EDERSE YAPACAĞIMI BİLİRİM.

THWIP

AZ SONRA...

İŞTE ARADIĞIM YER. EKSPRES AĞ 1 YOLU İLE AMBULANSI SOLLAMAK KOLAY OLDU.

ŞİMDİ SIRTIMDAKİ AĞ TORBASINI ÇIKARTIP BEKLEMELİYİM.

SONRA...

KARAYOLLARI, SOKAĞIN BU BÖLÜMÜNÜ ŞİMDİLİK ÇELİK BİR LEVHA İLE KAPATMIŞ. DEMEK ALTI BOŞ.

ŞANSIM VARSA, AMBULANS HENÜZ BURADAN GEÇMEMİŞSE...

WEEEOO

AMBULANS

YAŞASIN! TAM ZAMANINDA GELMİŞİM! ÖTEKİ ARABA DA ARKASINDA

ELİMİ ASFALTLA ÇELİK ARASINA SOKUP ÖYLE BEKLEYECEĞİM.

AMBULANS GEÇTİKTEN SONRA...

AMBULANCE

...ÇELİK LEVHA HAVAYA!..

NE KADAR KOLAY BİR İŞMİŞ.

BENİM GİBİ GÜÇLÜ OLAN HER ÇOCUK YAPAR.

KRUNK

ÖZÜR DİLERİM, AMA BİLİYORSUNUZ Kİ AMBULANSLARA A-TEŞ EDİLMEZ.

ÇIKIN DA YÜZÜNÜ-ZÜ GÖRELİM!..

EMNİYETTEN KETİNG! ŞEY... ÖZÜR DİLERİM...

GERİ ZEKALI! POLİ-Sİ NASIL DURDU-RURSUN SEN?

AMA NERDEN BİLEYİM. RASTGELE BİR ARABA SANDIM. SİREN KUL-LANMANIZ GEREKMEZ Mİ?..

BU RAST-GELE BİR ARABA DEĞİL.

DEVLET HİZ-METİNE ALINMIŞ ÖZEL BİR ARAÇ BU...

O AMBULANS BİR GURUP MAGGİA TARAFINDAN ÇA-LINMIŞTI. BİR TANIĞI KAÇIRIYORLAR.

ÇOK ÜZGÜ-NÜM.

SADECE ÜZGÜN OLARAK KALMA-YACAK-SIN!.. ÇOCUK-LAR, BU ADA-MI TU-TUKLA-YIN!..

MAGGİA: TANINMIŞ BİR ÇETE...

TABİİ EFENDİM! EVET, ÖRÜMCEK ADAM! AVU-KATINA DANIŞMADAN KONUŞMA-YABİ-LİRSİN.

NE YAZIK Kİ, BENİ GÖTÜR-MENİZE İZİN VERMEYE-CEĞİM ÇOCUKLAR!..

EĞER TUTUKLANIRSAM O AMBULANSI YAKALA-YAMAM. BEN ÖRÜM-CEK OLARAK HATAMI TELAFİ EDECEĞİM.

THWIP

CRUNK

AMBULANSIN SİRENİ BURDAN DUYULUYOR... ŞANSIM YERİNDE...

UMARIM AYNI SİRENDİR

BU BÜYÜK TANIK DA KİM?

BU ARADA ÇALINTI AMBULANSIN İÇİN DE...

BU KAÇAKÇI TEHLİKELİ BİR ADAM. MADEM SONUNDA ONU ÖLDÜRECEĞİZ, NEDEN ŞİMDİ İŞİNİ BİTİRMİYORUZ?

MAGGIA'NIN PATRONLARI, ONU ÖRNEK OLARAK KULLANACAKLAR.

PRESTİJ MESELESİ...

BEN YİNE DE... HEY!

HEPİMİZİ ÖLDÜRMEK Mİ İSTİYORSUN? BU BAYILTICI GAZ, PATLAR.

AFFET!

SUSSANIZA YAHU! SİRENDEN FAZLA GÜRÜLTÜ EDİYORSUNUZ BURADA...

STANLEY, BAK İLERDE NE VAR...

ÖRÜMCEK ADAM!

SELAM. AYNI YERE Mİ GİDİYORUZ

ÇABUK EZ ONU!

MAJUBMA

EZEYİM Mİ? NASIL? CAMI AĞLA KAPATTI. GÖREMİYORUM Kİ.

FRENE BAS!

BUNU SEN Mİ YÖNETİYORSUN, BEN Mİ?

MAGGIA'NIN ŞOFÖRÜ FRENE BASIP AMBÜLANSI DURDURDU...

TAK TAK!

EMERG ENCY

BİLLİ SOKAĞA ÇIKSIN.

NE BEKLİYORSUNUZ? KURŞUN GEÇİRMEZ BU!

TELAŞLANMA! ÇABUK DOLDURUYORUZ.

HANİ ÇOK KOLAY OLACAKTI?

ANİDEN.

OOO! BUNLARIN HİÇ ŞAKALARI YOK. EĞER ÖRÜMCEK HİSLERİM OLMASA...

PTOW-TOW-TOW

EMERGENCY AMBULANCE

-- DÜNYA DEĞİŞTİRMİŞTİM...

HÂLÂ AYAKTA! YAKALAYIN!

ÇALIŞIYORUM, AMA TAVŞAN GİBİ ZIPLIYOR... ATEŞ EDECEĞİMİZ YERİ BİLİYOR.

İYİ BİLDİN. AMA NE YAZIK Kİ BURADAKİ DİĞER İNSANLARDA ÖRÜMCEK HİSLERİ YOK...

ONLARI DURDURMALIYIM.

DISCOUNT STORE

CHIC

LANCE

TAN-RIM!?

AMA.

BENİ VURAMAYINCA DİŞLERİNE GÖRE BİR ŞEY ARADILAR. O TABELAYI YERİNDEN SÖKECEKLER.

MORELL

"BİR SÜRÜ MASUM İNSAN EZİLECEK. ENGEL OLMALIYIM..."

NEYSE Kİ FAZLA YÜKSEK DEĞİL. BİR SANİYE DAHA DAYANIRSA...

MOT

YAKALADIM! İYİ Kİ BU TABELALAR GÖRÜNDÜ-GÜNDEN HAFİF. AMA DİKKATLİ OLMALIYIM...

ÖRÜMCEK ADAMIN KAVRADIĞI LEVHA, SALLANIP DURUYORDU.

YOLDAN GEÇENLER DE KAÇMAĞA ÇALIŞIYORLARDI...

AZ SONRA...

SON ANDA HAKİM OLABİLDİM.

ŞİMDİ BUNU İNDİRİP ONLARIN PEŞİNE DÜŞMELİYİM.

BU ARADA.

YÜRÜYÜN İLERDE BİR ARABA GÖRÜYORUM.

ONU BOŞVERİN! KAÇAKÇI DAHA ÖNEMLİ! GELİN!

BÖYLECE ÖRÜMCEK ADAMIN SOYTARILARI UZAKLAŞMIŞTI...

VE...

HİÇBİRİNİZ ONLARIN NEREYE GİTTİĞİNİ GÖRMEDİNİZ MİL?

YOO. HEPİMİZ SENİ SEYREDİYORDUK.

HARİKA!

GROCE

BELKİ ZAMAN KAYBI, AMA AMBÜLANSI ARAMALIYIM. NE ARADIĞIMI BEN DE BİLMİYORUM. AMA...

BU NE?

SADECE BİR KİBRİT KUTUSU. DOĞU TARAFINDAN...

İPUCU OLABİLİR. SAKLAYAYIM...

ŞOGUN

VE KILIÇ

BELKİ BU ADAMLAR MAGGİA YA TOZ TEMİN EDİYOR-LARDIR...

HEY!

NE O-LUYOR

POLİS KONUŞU-YOR. SARIL-DINIZ...

KAÇAMAZSINIZ. ELLERİNİZİ KALDI-RIP ÇIKIN...

DEDEKTİF ŞİNAY-DER BU KONU-ŞAN...

ATEŞ ETMEYİN. DOSTUNUZ, Ö-RÜMCEK ADA-MIM BEN...

SEN OLAMAZ-SIN!

KALBİMİ İNCİTTİN ŞİNAYDER. BUNU BANA YAPAMAZSIN. AMA ALDIR-MIYORUM.

KOMEDİYİ BIRAK, ÖRÜM-CEK! MASUM OLDUĞUNU KANITLAMAK İÇİN KARAKOLA GELİP İFADE VERE-CEKSİN.

TABİİ VERİ-RİM.

BÖYLECE...

KAPIYI AÇINCA KRİS KETİNG-LE KARŞILAŞTIM VE ÇOK ŞAŞIRDIM...

BAŞIN DERTTE DEMEKTİR. ÇÜN-KÜ KETİNG, ÇOK ÖNEMLİ Bİ-RİDİR!..

SEN DE BENİM GİBİ ONU SEVMİ-YORSUN.

BAZI ÇALIŞMALARDA BİR-BİRİMİZE GENELLİKLE TERS DÜŞÜYORUZ...

KETİNG, TANIĞINI KAYBET-TİĞİ İÇİN ATEŞ PÜS-KÜRÜYOR DU.

GEL DE SANA TA-NIĞI GÖS-TEREYİM.

İŞTE! İLK ÖNCELERİ GÜÇLÜ ADAM OLARAK TANINIYORDU. SONRA KENDİNE "KAÇAKÇI" ADINI TAKTI...

AHA - ŞİMDİ ANLAŞILIYOR

AŞIL ADI ERİK JOSTEN. HAKKINDA DAĞLAR GİBİ DOSYA VAR...

GÜMRÜK BORCUNDAN DOLAYI YILLAR ÖNCE AVRUPA'DAN KAÇMIŞ VE ESKİ BİR....

"...SAVAŞ UÇAĞIYLE ÇALIŞMAĞA BAŞLAMIŞ...."

"SONRA HER NASILSA OLAĞANÜSTÜ BİR GÜÇ KAZANDI VE İNTİKAM BIRLİĞİYLE BOY ÖLÇÜŞTÜ."

"ADI GÜÇLÜ ADAMDI. VE SANKİ BİR DİNAMO GİBİYDİ..."

"SADECE ONLARLA ÇARPIŞMADI..."

"SONRA LUK KEYÇ ÇIKTI KARŞISINA. JOSTEN, BU ADAMA HADDİNİ BİLDİRMEK İSTEDİ..."

"AMA HATA İŞLEMİŞTİ..."

GÜÇLÜ ADAM BE- NİM/ YALNIZCA BEN/

SPLOW

"O YENİLGİDEN SONRA JOSTEN, BİR GÜN MAGGİA'NIN ESKİ ADAMLARINDAN KAUNT NEFARİA İLE KARŞILAŞTI..."

BENİM YANIMDA OLURSAN SENİN GÜCÜNÜ YENİDEN YARATABİLİRİM...

TAMAM! ARTIK SENİNLEYİM.

"AMA NEFERİA, JOSTEN'İ ALDATMIŞTI- AMACI, ONUN SÜPER GÜCÜNE SAHİP OLMAKTI. BÖYLECE JOSTEN'İ..."

"...İNTİKAM BİRLİĞİ DURDURDU. NEFARİA TERKETMİŞTİ ONU..."

DAHA SONRA İNTİKAMCILAR, NEFARİA'NIN İZİNİ BULDULAR.

BU ARADA NEFARİA DA YAKALANDI. JOSTEN İSE ESKİ GÜCÜNE KAVUŞUYORDU VE KENDİNE KAÇAKÇI DEDİRTİYORDU...

PEKİ, AMA POLİSE SIR VERMEK NERDEN AKLINA GELDİ ACABA?

KETİNG'İN YAPTIĞI LİSTACA KONUŞMA SAYESİNDE...

AKLINI BAŞINA TOPLA JOSTEN! SENİ BURADA TUTMAK, BİZİM İÇİN SORUN DEĞİL...

SENİ SÜRGÜNE BİLE GÖNDEREBİLİRİZ...

AMA EĞER BİLDİKLERİNİ ANLATIRSAN TUTUMUMUZ DEĞİŞİR.

ANLATACAĞIM.

"AMA YERALTI DÜNYASI, JOSTEN'İN KONUŞACAĞININ KOKUSUNU ÇABUK ALMIŞTI. MAGGİA'NIN, JOSTEN'İ SUSTURMAK..."

"...İÇİN ÖZEL NEDENLERİ VARDI. KENDİ ADAMLARINDAN SAYILIRDI. KETİNG VE ARKADAŞLARI, JOSTENİ SORUŞTURMA..."

"...İÇİN GÖTÜRÜRLERKEN ONU KAÇIRIP ÇALINTI BİR AMBÜLANSA SOKTULAR..."

KETİNG'İN ÖFKESİNİ ANLADIM.

SADECE ÖFKELİ MİYİM SANDIN?..

EY-VAH!

BU SERSERİYİ TUTUKLAYIN HEMEN.

SAKİN OLUN LÜTFEN ŞU ANDA İFADE VERİYOR.

İFADE Mİ? HAPİSTE OLMALIYDI O ŞİMDİ. O SERSERİ NELER YAPMADI Kİ...

BİLİYORUM. SEN DE SİRENSİZ ADAM KOVALAMAYA KALKMASAYDIN.

AMA UNUTTUM. BÖYLE KURALLAR PLANINIZI BOZAMAZ, DEĞİL Mİ?

BANA BAK ŞİNAYDER!

BURASI BENİM KARAKOLUM. O DA BENİM ŞAHİDİM. ANLIYOR MUSUN!

NE?

BU İŞİ BAŞKA ZAMANA BIRAKSAK.

PENCEREDEN GİTTİ...

SONUNDA YAPACAĞINI YAPTIN KETİNG! ONU KAÇIRTTIN! İFADE VERİYORDU...

BİRKAÇ SANİYE SONRA...

ŞİNAYDER'İ O HALDE BIRAKMAK İSTEMEZDİM, AMA KETİNG'İ BÜTÜN GÜN GEKTİM...

AYRICA PETER PARKER İŞE GEÇ KALDI.

ELBİSELERİNİ DEĞİŞTİRDİKTEN SONRA...

ZAMANIMIN YARISINI ELBİSE DEĞİŞTİRMEKLE GEÇİRİYORUM...

DAKİKALAR SONRA PETER PARKER, ÜNİVERSİTENİN ÖĞRETMENLER ODASINDAYDI...

PHİL, BİLİYOR MUSUN, DEB VİTMAN NERDE?

HASTAYMIŞ. YARIM SAAT BU MASADA OTURDUKTAN SONRA ANLADIM.

TELEFONLARA BAKMAK NE ZORMUŞ.

HAY ALLAH! BEN DE DEB İLE KONUŞACAKTIM. SANIRIM BEKLEMEK ZORUNDAYIM...

SONUNDA TEŞRİF BUYURDUNUZ MU? DOKTOR SLOAN, SİZİ SORUYORDU.

YERİME DERSE GİRMEK AKLINA GELMEDİ Mİ MARSİ?

SEN BENİM YERİME BAKAR MISIN Kİ?

TABİİ. O TURBAN DA NEDİR ÖYLE?

YENİ BİR MODA CANIM. AMA SEN NE BİLİRSİN Kİ?

BU KADININ NESİ VAR? KAVGA ÇIKARTMAK İÇİN BAHANE ARIYOR...

TURBAN MI? İŞ BÜYÜYOR.

NE DİYORSUN SEN STİV?

ODAMA GEL DE GÖSTEREYİM PARKER...

BENDENİZ STİV'İN GÖZLEM CETVELİ...

GEÇEN AYDAN BERİ MARSİ KEYN, 12 EŞARP KULLANMIŞ.

ŞİMDİ DE TÜRBAN. MARSİ'Yİ YILLARDIR TANIRIM, YILLARDIR, O SARI BUKLELERİNİ ÖRTMEZ...

NEYSE, BU PROJE SAYESİNDE LÜZUMSUZ ŞAKA YAPMAYA FIRSAT BULMAZ.

AMBÜLANSTA BULDUĞUM KİBRİT. ŞİNAY DER'E SÖYLEMEYİ UNUTTUM.

HEEY PHİL! ŞOGUN'UN KILICI DİYE BİR ÇİN YERİ DUYDUN MU?

DUYDUM, AMA ÇİN YERİ DEĞİL, JAPON... BU GECE AÇILACAK OLAN BİR YÜZER RESTORAN...

ŞİMDİ ANLAŞILIYOR. EN İYİSİ GİDİP BAKMALIYIM ORAYA.

YANILIYOR MUYUM? SONUNDA PARKER BİZİ ŞEREFLENDİRDİ...

DR. SLOANE

NE?

GEÇ KALDIĞIM İÇİN ÖZÜR DİLERİM, DOKTOR...

İÇERİ GİR DE MAZERETİNİ ANLAT BAKALIM...

PEKİ.

İNANDIRICI BİR ŞEY BULMALIYIM...

DERT BİR DEĞİL Kİ...

O AKŞAM HUDSON IRMAĞI KENARINDA.

YÜZEN BİR JAPON RESTORANI-NE İYİ FİKİR.

AMA ÇOK KÜÇÜK DEĞİL Mİ?

BU RESTORAN DEĞİL Kİ. BİZİ ORAYA GÖTÜRECEK SANDAL...

AZ SONRA SANDAL IRMAKTA İLERLİYORDU...

MANHATTAN'IN SOSYETESİ GALA GECESİ İÇİN RESTORANA GİDİYORLARDI...

SANDAL, ŞOGUN VE KILICI RESTORANINA YANAŞTI.

BU EĞLENCE MERKEZİ, NEWYORK LİMANININ ORTASINA DEMİR ATMIŞTI...

MÜŞTERİLER YEMEK YERKEN, TOKYONUN EN İYİ TİYATROSUNU DA SEYREDECEKLERDİ. YEMEKTEN SONRA İSE GERÇEK BİR JAPON BAHÇESİNE ÇIKIP MANZARA SEYREDİLEBİLİRDİ.

AMA BU GECE BAHÇEYE DAVETSİZ BİR KONUK DA GELMİŞTİ...

LİMAN HER YIL BİRAZ DAHA PİSLENİYOR. ÇOK KÖTÜ.

BİRİ BU İŞE BAYAĞI PARA YATIRMIŞ.

EĞER KAÇAKÇI BURADA DEĞİLSE BİLE, DEĞİŞİK BİR BAHÇEDE GEZMİŞ OLURUM...

ÖRÜMCEK ADAM, GEMİDEKİ ARAŞTIRMASINA BAŞLADI...

NE YAZIK Kİ BU GÖSTERİYI İZLEYEMEYECEĞİM - İNİP AMBARA BAKMALIYIM...

GEMİNİN YARISINI SÜRÜNE SÜRÜNE GEÇTİKTEN SONRA...

ŞU GEMİ PENCERELERİNE DE ALIŞAMADIM GİTTİ...

OO! İŞTE!

PST! HEY JOSTEN!

MMRRPH?!

SESİNİ ÇIKARMA! İNANMAYACAKSIN, AMA SANA YARDIMA GELDİM...

MMM!

İŞTE! PLANIM BU!..

ÖRÜMCEK ADAM, KAÇAKÇIYI İNANDIRMAĞA ÇALIŞIRKEN BİRDENBİRE KAPI AÇILDI VE İÇERİYE....

BU ARADA GÜVERTEDE...

BANA KALIRSA TAM ZAMANI, KANEŞİRO...

EVET, BAY DÜMONT. ZATEN BİR SAMURAİ'Mİ ESİRİN YANINA GÖNDERDİM BİLE...

GÜZEEL... HADİ GİDELİM!..

BENİ İZLE...

SANIRIM MAGGIA, GÖNDERECEĞİM RAPORDAN MEMNUN KALACAK. BURASI BİZİM İÇİN MÜKEMMEL BİR PERDE OLACAK...

AMACIMIZ DA BUYDU...

BU HİTOKİRİ, BAY DÜMONT. EN İYİ ADAMIMDIR. BİZİ ALDATMA ŞANSI ÇOK AZ. GÖRDÜĞÜNÜZ GİBİ DİLSİZDİR.

ÖYLE Mİ?

AMA JOSTEN DİLSİZ DEĞİL...

MAGGIA, POLİSE AÇIKLAMA YAPANLARI HİÇ SEVMEZ. ÖZELLİKLE SENİN GİBİ ÇOK ŞEY BİLEN OLURSA...

MAGGIA, BİR ZAMANLARIN GÜÇLÜ ADAMINI ÖLDÜRDÜĞÜMÜZÜ ÖĞRENİRSE İLİŞKİLERİMİZ DÜZELİR...

GÜCÜN NERDE ŞİMDİ? HER AN BİRAZ DAHA ZAYIFLIYORSUN. SENİ VURABİLİRDİK, AMA GÜRÜLTÜLÜ OLURDU...

BAY KANEŞİRONUN, SENİN İÇİN GÜZEL BİR PLANI VAR...

SMEK

ÖYLE... ONİHAŞI, DOLAPTAN AĞIRLIKLARI ÇIKAR BAKALIM...

NE?

DOLAP AÇILDIĞI ZAMAN...

HİTOKİRİ BU!

ONU BAĞLA-MIŞLAR... FAKAT KİM?..

SAHTEKAR! MAGGIA KARŞISINDA KÜÇÜK DÜŞMEMİ İSTEDİN...

ÇOK ÜZGÜNÜM ŞOGUN. MEĞER DİLSİZİN BİRİNİN AĞZINI AĞLA KAPATMIŞIM...

ZAMANI-MI BOŞUNA HARCAMIŞIM...

DURUN! BİR NEFES ALAYIM. O KILIÇLARLA HİÇ ÇALIŞMADIM BEN!

SNIK

HOOPS! İYİ Kİ MASKE VARMIŞ...

ÖRÜMCEK ADAM BU!

EVET BİLDİNİZ! KARŞINIZDA SAMURAİ ÖRÜMCEK ADAM!

HI

ŞİMDİ SON NUMARAM!

ALKIŞ İSTEMEZ BAYLAR.

SEN ADAMLARINI TOPLA KANEŞİRO...

YOO! BU BİR ONUR MESELESİ.

ÖRÜMCEK ADAM HAREKETLENDİ VE-

O DUVAR SÜRÜNGENİ BENİM İÇİN DÖVÜŞÜYOR YARDIM ETMELİYİM -

SNAP

BAŞARDIM ! ZOR OLDU, AMA BİR ELİMİ KURTARDIM...

AAH ! AYLAR ÖNCE BİR GEMİYİ PARÇALARDIM...

AMA GÜCÜM AZALIYOR - ŞU ZİNCİRLERİ BİR PARÇALASAM...

KER-

RACK

JOSTEN !.. KAVGAYA HOŞGELDİN... ÖZEL SORUNLARIMIZI SONRA HALLEDERİZ...

THWIP

KRAK

ŞERŞERİ !.. SİLAHIMI BİR ŞEYLE ÖRTTÜ - ATEŞ EDEMİYORUM...

KENDİ KENDİNE ÇÖZÜLÜR.

AMA BİR İKİ SAAT SONRA.

WHAM

SENİ DE UNUTMADIM KANEŞİRO - BU SENİ SANIRIM EPEYCE İDARE EDER -

WAA!

AL BAKALIM

DUVARLAR GERÇEKTEN KAĞITTAN MIŞ - OOO ! YEMEK TORBALARINA BAKNELER TASARLIYORLAR ?..

ÖZÜR DİLERİM, JAPONCA ANLAMAM...

BEN DE AMA TEHDİT SAVURDUKLARI BELLİ...

EVET- NEŞELİ GÖRÜNMÜYORLAR-

İŞLERİNİ BİTİRDİĞİMİZDE NEŞELERİNİ TAMAMEN YİTİRECEKLER...

WALIFF!

ESPRİLERİNE BAYILIYORUM DOĞRUSU JOSTEN-

DELİSİN! BUNU BİLİR MİYDİN?

MERAK ETME. BU UZAKDOĞULU KASAPLAR BANA BİR ŞEY YAPAMAZ!..

KRAK

BEN ÇIKIYORUM!

BEN DE.

AL DÜMONT! SANA BİR OYUN ARKADAŞI!

OOF!

MERDİVENLERİN TEPESİNDE...

O NE? BURASI RESTORAN — MIŞ...

NERDEYSE UNUTUYORDUM. ONU BURAYA HERHALDE BAYGIN GETİRDİLER.

HA, EVET- BU GECE- Kİ ŞOVDA BİZ DE VARIZ...

OYUNCU- LAR BURAYA GELDİLER!..

AMA ŞU İKİSİ JAPONA HİÇ BENZEMİYOR...

KILICINA DİKKAT ET AHBAP! BUNLAR MUŞ TERİLERİNİZ...

TAN- RIM! BUNLAR ROL YAPMI- YOR.

SWASH

EEEK!

HARİKA! BİR RESTORAN DO- LUSU HALK BİR YANDA, BU TOŞIRO PALYAÇOLARI BİR YANDA— MASUM İNSAN- LARA ZARAR GELME- MELİ...

BİR TEK ÇARE VAR...

HEV JOSTEN

BAHÇE- YE ÇIK VE YÜZ- MEYE HAZIRLAN!

ÖRÜMCEK ADAM İLE KAÇAKÇI, BAHÇEYE ÇIKARLARKEN...

RUMSFORD! KOŞ ARKALARIN- DAN, ÇABUK!

PEKİ.

KALK ADELA! GİDİYORUZ.

HAVA GİDEREK ELEKTRİKLENİYOR...

EVET.

JOSTEN'I BİR AN ÖNCE BU GEMİDEN KAÇIRMALIYIM. AMA BAKALIM NEREYE SIÇRAYACAK?..

BOAM

PTANG

YÜRÜ JOSTEN!

O KOSTÜMLÜ TAVŞAN GİBİ SIÇRIYOR. NİŞAN ALAMIYORUM.

ONUNLA VAKİT KAYBETME APTAL. ÖNCE ŞU KAÇAKÇI'YI VUR.

RUMSFORD, KESKİN NİŞANCI BİR ADAMDI...

GERÇEKTEN DE.

BLAM

İKİSİ DE AYNI ANDA ATLADILAR SUYA... AMA BİRİ KURŞUN YARASIYLE ATLAMIŞTI...

AZ SONRA...

ÖNEMLİ OLANI VURDUN. ŞİMDİ ÖTEKİNİ VUR...

JOSTEN'İ VURDULAR! YOO!..

ONU HEMEN BULMALIYIM...

SU ÇOK BULANIK! KEMERİMDEKİ ÖRÜMCEK FENERİMİ YAKAYIM...

İŞTE. OLDU.

ACELE ETMELİYİM. NORMALDEN İKİ MİSLİ FAZLA NEFESSİZ KALIRIM BEN, AMA JOSTEN KALAMAZ!.

HEEY! O NE?..

EVET O!.. JOSTEN! AMA KIPIRDAMIYOR...

KALP ATIŞI DA ZAYIFLAMIŞ. HEMEN YÜZEYE ÇIKARAYIM..

AMA ÖTEKİLERİN GÖRMEYECEĞİ BİR YERE...

JOSTEN! BENİ DUYUYOR MUSUN?

:UHN:

ÖRÜMCEK ADAM!

NEE?

SINAYDER! TANIĞINIZI BULDUM. AMA YARALI DURUMDA!

SAHİLDE AMBÜLANS BEKLİYOR!..

GÜÇLÜ ELLER, KAZAZEDELERİ DENİZDEN ÇIKARTIP POLİS BOTUNA YERLEŞTİRMİŞTİ...

SEVİNMEDİM SANMA - ORADA OLDUĞUMUZU NEREDEN BİLDİN ?..

JOSTEN İÇİN GELMİŞTİK.

ÇALINTI BİR ARABANIN İZLERİNİ SÜRDÜK. BİRKAÇ MUHBİRLE GÖRÜŞTÜK. DEDEKTİF İŞİ...

JOSTEN NASIL ?

NASIL GİDİYOR, MAKCONEL ?

YAŞAYACAK! AMA SİZİN SORULARINIZA CEVAP VERMEK İÇİN BİR HAYLİ ZAMAN İSTER ...

ONU KOLOMBİYA HASTANESİNE GÖNDERMEK İÇİN HELİKOPTER İSTETTİM, BURAYA ---

POLİS RESTORANA ÇIKINCA...

MEMUR BEY, O MASKELİ ADAMI YAKALAMANIZI İSTİYORUM.

NEE?

ŞAKA MI EDİYOR - SUN DÜMONT?

ŞAKA MI ? BEN ULUSLAR ARASI BİR KÜLTÜR ALIŞVERİŞİNİ TEMSİL EDİYORUM - ÖRÜMCEK ADAM GEMİYİ SABOTE EDİP MÜŞTERİLERİN KEYFİNİ KAÇIRDI ...

BU ADAM BİZE SALDIRDI. BEN DE DAVACIYIM ONDAN ...

POLİSİN BUNA İNANACAĞINI MI SANIYORSUNUZ ?

MÜŞTERİLERİ SORGUYA ÇEKTİM. ONLARIN ANLATTIKLARI DA BÖYLE ...

EVET MEMUR BEY. KORKUNÇTU.

İNANAMIYORUM.

GÖRDÜNÜZ MÜ ?

PEKALA - İFADELERİNİ ALACAĞIM.

BİZ İFADE VERDİK- BİR AN ÖNCE GİTMEK İSTİYO- RUZ...

EVET.

BURADA BİZİ DAHA FAZLA TUTMAYA HAKKINIZ YOK.

RÜYA MI BU ŞINAV- DER ?..

NE YAZIK Kİ GERÇEK...

BİR GEMİ DOLUSU İNSANA KARŞI TEK BAŞINASIN. KORKARIM, SENİ GÖTÜRMEK ZORUNDAYIZ...

UMARIM ZORLUK ÇIKARMAZSIN...

SANMIYORUM ŞINAVDER.

NEE? HAYIR!

AKLIMI KURCALAYAN BİR ŞEY VAR. KAÇAKÇI İLE RESTORANA ÇIKTIĞIMIZDA YEMEK SERVİSİ YAPILIYORDU!

AMA MİL- LET, YEMEK ARTIKLARINI TORBASINA DOLDURMUŞTU

BU NE? YEMEK ARTIKLARINA HİÇ BENZEMİYOR... İLAÇ GİBİ...

EVET. ŞİMDİ GEMİYİ ARAYA- BİLİRİZ

AŞAĞIDA BİR SÜRÜ TORBA DA- HA OLDUĞU- NA GÖRE TUTUKLANA- CAK İNSAN DA OLMALI...

BİRAZ SONRA...

KAPA ÇENENİ!

HATA İŞLİYORSU- NUZ! BENİM O İLAÇLARDAN HA- BERİM YOK...

UZUN BİR GECE İDİ, AMA MUTLU SONLA NOKTA- LANDI...

HEY! NE YA- PIYOR- SUN?

O TORBALARDAN BAZILA- RI GERÇEKMİŞ. BEN DE BÜTÜN GÜN BİR ŞEY YEME- DİM. BÖ- REK İSTER MİSİN?

BU MACERANIN SONU

ALKOLLÜ TAŞITLAR

Geleceğin taşıtlarını petrolden başka bir yakıtla çalıştırabilmek için, bütün dünyada yoğun bir çalışma var.

Bugüne kadar petrolun yerini alabilecek güçteki tek yakıt "alkol" olarak göze çarpıyor. Ne var ki alkol, birçok ülkede petrolden daha pahalı olduğu için, gelecek için umut verici değil. Ancak, Brezilya'nın böyle bir sorunu yok. Bol bol şekerkamışı ve benzeri ürünleri yetiştirdiği için, ucuza malettiği alkolu, taşıtlarda petrol yerine kolayca kullanabiliyor. Bu yüzden Brezilya'da ki 10 milyon taşıttan 1 milyonu alkolle çalışıyor

BANYO KÜVETİ İLE REKOR

İnsan bir banyo küvetine binerek denize açılabilir mi? Evet, deniz yolculukları arasında ilginç rekor denemelerinden böyle bir "çılgınlığı" 22 yaşındaki William Neal isimli bir İngiliz genç yaptı. Arkasında "2 Beygir" gücende bir motor taktığı banyo küvetiyle Londra'dan Helsinki'ye kadar gitmeyi başardı. Dünya basını'nın büyük ilgiyle izlediği bu garip yolculuk, 1 Ağustos'tan 14 Ekim'e kadar sürdü. İyi bir denizci olan Neal yolunu ve yakıtını çok iyi hesaplamıştı. Havadan da iyi anladığı izin, hiç bir sorunlu karşılaşmadığını söylüyordu.

İÇKİ YASAĞI

Tarihte en uzun süreli içki yasağı 1908'de başlayıp 1934'te sona eren İslanda'da ki içki yasağıdır. Osmanlı tarihinde de, Padişah IV. Murat'ın içki yasağı koyduğu, bu yasağa uymayanları ölümle cezalandırdığı bilinmektedir. Öte yanda, Rusya'da 1914 yılında başlayan içki yasağı 50 yıl sonra kaldırılmış, Birleşik Amerika daki yasak ise 1920'de başlayıp, 13 yıl sürmüştür. İskoçya'nın kuzeyinde yer alan fakat Danimakra'ya bağlı bulunan Faröer adalarında 1918'de başlayan içki yasağı, yalnız halka açık yerler için geçerlidir.

EŞ SEÇME ALETİ

1980'de icad edilen ve şimdi iyice geliştirilen bir aletle kimi sevip anlaşabileceğimiz, elektronik yolla belirlenecek. Küçük elektronik alete, yaş, gelir, zevkler, hatta burç bile kaydediliyor. Cepte taşınan alet altı metreden karşıdaki insanın uygun olup olmadığını belirtiyor. Evlenmek isteyenler, bu aleti yanlarında taşıyıp, müstakbel eşlerini elektronik olarak seçebilecekler.

İLK BÖBREK MAĞAZASI

Amerikalı dortor Barry Jacobs Virginia eyaletinde dünyanın ilk böbrek alım- satım mağazasını açtı. Böbrek ticaretinin çok büyük rağbet göreceğini belirten Dr.Jacobs 10 bin dolar karşılığında aldığı böbrekleri, uygun bir fiyatla hasta kişilere satacağını açıkladı.

Yoksul olan yurttaşlara "bedava böbrek" vereceğini anlatan böbrek tüccarı, yasalarda böbrek satımına karşı madde olmadığı söylüyor. Ne var ki, ABD ve Kanada'da tıp çevrelerinde "doktorluk mesleğini lekelemekle" suçlanıyor.

"DRAGSTER" ÇILGINLIĞI

Otomobil yarışları da akıllara durgunluk veren bir aşamayla tam bir çılgınlığa döndü. Bunların arasında en heyecanlısı, kuşkusuz ki, "Dragster"lerdir. Çünkü, özel yapılmış olan, benzin yerine "Nitrometan" denen ve çok daha parlayıcı bir yakıtla çalışan otomobiller, pistin "200 metrelik özel bölümünde çok büyük hız denemeleriyle yarışıyor. Fakat bu otomobillerin üç dakikadan fazla çalıştırılması sakıncalı çünkü motorları hemen bozulduğu gibi patlama tehlikesi de büyük Evet, bir yarışçının bu üç dakikalık süre içinde otomobilin çalıştırması fırlaması ve gaz pedalına sonuna kadar basarak, hız ibresini sona dayaması şart.

Çünkü, Amerika'da bu yarışların en çok rağbet gördüğü Colifornia'da çok daha büyük hızlara ulaşılmıştı. Nitekim 11 Ekim 1975 de Donald Glenn'in 403,45 kilometrelik hız rekorunu, 18 Ocak 1979'da 411,31 kilometrelik hızıyla Shirley Muldowney kırmış, aynı yol 30 Temmuz da Kitty O'neil ise bugüne kadar henüz kimsenin kıramadığı 611,73 kilometrelik rekoru sağlamıştı.

İLK FİLATELİST KLÜBÜ

Filatelist klüpleri pul koleksiyonu meraklılarını aynı çatı altında birleştiren kuruluşlardır. Bugün bütün dünyada pek yaygın olan bu kuruluşların ilki, 1856'da Amerika'da ve "The Omnibus Club" adıyla gerçekleştirildi. 1886'da Kanada'daki "99 The Eesior Stamp" filatelist klubünün kurulmasıyla da, kuruluşlar yaygınlaşmaya başladı.

Amerika'dan sonra Avrupa'da hızla yayılan bu klüpler arasında, bugünde aynı önemle çalışmalarını sürdüren, Londra'daki "The Philatelic Society"dir. 1906'da İngiltere Kralı "VII. Edward"ın izniyle "Kraliyet Filateli Klübü" adını almıştı.

Nisan 1994